21 ИЮНЯ — ПОСЛЕДНИЙ ДЕНЬ ПОДПИСКИ

БРЯНСКИЙ РАБОЧИЙ®

Издается с 14 сентября 1917 г.

№ 23 (22.033) 15 ИЮНЯ 2023 Г.

Подписка-2023

Дорогие друзья!

На 2-е полугодие 2023 г. во всех отделениях почтовой связи и на сайте Почты России нашу газету можно выписать:

на 1 мес. – 92 руб. 17 коп.
на 3 мес. – 276 руб. 51 коп.
на 6 мес. – 553 руб. 02 коп.

Индекс газеты – П1942

39 НОВЫХ СКОРЫХ

13 июня, в канун Дня медицинского работника, глава региона Александр Богомаз вместе со спикером облдумы Валентином Субботом принял участие в торжественной церемонии вручения учреждениям здравоохранения Брянской области 39 автомашин для оказания скорой медицинской помощи.

На мероприятии, которое состоялось на центральной площади Брянска, также присутствовали главный федеральный инспектор по Брянской области Андрей Дьячук, заместитель губернатора Андрей Бардуков, директор департамента здравоохранения Брянской области Сергей Галаганов, глава города Брянска Марина Дбар, представители городской администрации, муниципальных образований и медицинских организаций региона.

В Брянской области успешно реализуются задачи и поручения Президента России Владимира Путина не только по строительству и ремонту лечебных учреждений, оснащению их оборудованием, но и по обеспечению медучреждений неотложным транспортом. За последние годы на средства федерального и областного бюджетов было приобретено более 500 автомашин, в том числе автомобили скорой медицинской помощи, реанимобили и санитарные машины. Решению этих важных вопросов способствует и стабильная работа экономики, и развитие агропромышленного комплекса региона, и действенность бюджетной политики.

Как, в частности, в своем выступлении отметил губернатор Александр Богомаз, на Брянщине стало хорошей и доброй традицией собираться на главной площади столицы нашего региона по очень важным и торжественным поводам. Сегодня, в преддверии Дня медицинского работника, здесь прошла церемония вручения медицинским организациям области ключей от 39 новых машин, которые были приобретены за счет средств федеральной казны. Этот подарок – продолжение тех дел, которые были начаты в предыдущие годы, когда президент страны, власть ставили цели и задачи, связанные с обновлением медицинского автопарка. Новые скорые оснащены современным оборудованием: дефибрилляторами, электрокардиографами, портативными аппаратами искусственной вентиляции легких, пульсоксиметрами, глюкометрами и другой медтехникой. Автомашины комфортны как для работы врачей, так и для перевозки пациентов.

Спикер регионального парламента Валентин Суббот также поздравил присутствующих со знаменательным событием, подчеркнув, что сегодняшняя церемония – это еще один большой шаг на пути модернизации брянского автопарка медицинского транспорта, который за сравнительно небольшой срок был значительно обновлен. «Работа медиков – очень сложная, ответственная. В эту сферу идут те, кто выбрал смыслом своей жизни помощь людям. Это очень важно и необходимо для всех нас», – сказал Валентин Суббот. Он поблагодарил медицинских работников за их непростой, очень ответственный труд, поздравил с наступающим профессиональным праздником и пожелал собравшимся здоровья, благополучия, мира и удачи.

Важность поступательного реформирования системы медицинского транспорта области отметил в своем выступлении и главный федеральный инспектор по Брянской области Андрей Дьячук.

Руководители области в торжественной обстановке вручили ключи от специально подготовленных для оказания неотложной медпомощи автомобилей и заверили присутствующих, что работа по приобретению автотранспорта для учреждений здравоохранения Брянской области будет продолжена.

Уважаемые работники и ветераны системы здравоохранения Брянской области! Поздравляем вас с Днём медицинского работника!

Своим ежедневным нелегким и ответственным трудом вы спасаете человеческие жизни, сохраняете здоровье граждан, способствуете внедрению новых форм и методов лечения, вносите значимый вклад в совершенствование деятельности медицинских организаций.

Для динамичного развития системы здравоохранения и повышения качества оказываемых услуг в нашем регионе системно обновляется медицинский автотранспорт, приобретаются специализированные реанимобили, машины скорой помощи и автомобили для участковых врачей. Открываются новые ФАПы и корпуса больниц, в медицинских учреждениях проводятся капитальные ремонты и устанавливается современное лечебно-диагностическое оборудование.

Уважаемые работники системы здравоохранения! Примите слова глубочайшей признательности за ваш благородный труд, высокий профессионализм, терпение, внимательное отношение к пациентам и преданность избранному делу.

Мы искренне благодарим ветеранов региональной системы здравоохранения, которые посвятили медицине многие годы своей жизни, воспитали достойную смену и сегодня продолжают щедро делиться опытом с молодыми коллегами.

Отдельное спасибо врачам, которые не смогли остаться равнодушными и поехали в зону специальной военной операции добровольцами. Сегодня гражданские медики из нашего региона работают плечом к плечу с военными коллегами.

В этот праздничный день мы желаем всем вам крепкого здоровья, мира, добра и благополучия!

А.В. БОГОМАЗ,
губернатор Брянской области.
В.В. СУББОТ,
председатель Брянской областной Думы.
А.С. ДЬЯЧУК,
главный федеральный инспектор по Брянской области.

Президент

В ОСНОВЕ РОССИИ — ВЕРА И ЛЮДИ

В День России в Георгиевском зале Большого Кремлевского дворца президент Владимир Путин традиционно вручил золотые медали Героя Труда и знаки лауреатов Государственных премий в области науки и технологий, литературы и искусства, за выдающиеся достижения в гуманитарной, правозащитной и благотворительной деятельности за 2022 год.

В начале церемонии глава государства отметил, что этот праздник «знаменует неразрывность многовековой истории, величие и славу Отечества, утверждает единство нашего многонационального народа, нашу преданность своей стране, теплое, душевное отношение к любимой родине».

«Патриотизм, ответственность за судьбу Отчизны завещаны нам предками, которые достигли поистине грандиозных трудовых и ратных побед. Сейчас мы особенно остро осознаем, что значит их совершение, их неизменная сплоченность, твердая решимость вставать на защиту родной земли, работать ради общего блага и процветания Отечества. Для нас это наследие священно. Мы верны его традициям», – продолжил Владимир Путин.

По его мнению, выдающиеся граждане России – лучшее тому подтверждение. «Все вы смогли достичь вершин в своем призвании, творчестве, профессии, стать примером целеустремленности, сильного, волевого характера и душевной щедрости», – обратился президент ко всем лауреатам.

Первыми свои золотые медали получили герои труда. Это управляющий директор и генконструктор компании «ОДК-Авиадвигатель» Александр Иноземцев, руководитель центра двойных технологий «Союз» Юрий Милехин, подземный горнорабочий Приаргунского производственного объединения Эдуард Щербина, гендиректор Бийской льняной компании Лев Каленов и преподаватель первой гимназии Волоколамска Татьяна Бабурова.

Государственные премии РФ в области науки и технологий получили сразу две группы медиков. Академики РАН Дмитрий Пушкарев, Игорь Хатьков и Алексеей Шабунин удостоены ее за внедрение малоинвазивного способа лечения онкозаболеваний. Также лауреатами стали ученые центра акушерства, гинекологии и перинатологии имени Кулакова Геннадий Сухих, Левон Ашрафян и Дмитрий Трофимов. Им премию присудили за внедрение персонифицированных методов диагностики в области репродуктивной медицины.

В области литературы и искусства госпремии вручены за фильм «Вызов», реставрацию картины Ильи Репина и за вклад в сохранение и развитие традиций народного искусства.

Лауреатом госпремии в области правозащитной деятельности стала врач-эндокринолог, одна из создателей первого в России Центра паллиативной помощи Ольга Демичева. В 2018 году она вошла в состав правления Международной благотворительной общественной организации «Справедливая помощь Доктора Лизы», а с 2020-го возглавила ее.

«Меня часто спрашивают, как я отношусь к специальной военной операции. Я далека от политики, но часто бывая на Донбассе, я считаю СВО правозащитной операцией. И я считаю, что другого пути у России не было», – заявила Демичева. Она обратилась к тем, кто не верит, что мирные люди в Донбассе подвергаются постоянным обстрелам со стороны ВСУ уже девять лет: «Я свидетельствую, что это действительно так. Я свидетельствую, что от снарядов ВСУ погибают дети, дети получают ранения, и это не единичные случаи, их сотни».

Госпремия за благотворительность вручена Юлии Зимовой. В 2007–2009 годах она руководила детским движением «Мишки», а с 2008-го – президент межрегиональной общественной организации «Наши дети» и руководитель департамента приоритетных проектов и стратегических инициатив Общероссийского народного фронта.

Госпремию в области гуманитарной деятельности получил режиссер и общественный деятель Карен Шахназаров. Он поблагодарил сотрудников «Мосфильма», участвовавших в обновлении студии.

«Я всем обязан своей Родине, все, что я имею: мой язык, мои мысли, мое мировоззрение, моя история, все те люди, которые входят в весь этот великий российский народ, с которыми я уже многие годы живу и среди которых я пытаюсь в меру своих сил работать. Это большая привилегия быть гражданином Российской Федерации – страны, которая меняет мир», – заявил режиссер.

«На выступление каждого из награжденных сегодня хотелось как-то отреагировать, но в этом нет смысла, потому что лучше, чем наши лауреаты и герои труда, трудно сказать. Некоторые выступления были настолько пронзительными и неожиданными даже для меня, что и не стоит пытаться пересказывать», – сказал Путин в конце церемонии.

При этом президент обратил внимание на слова лауреата госпремии Константина Эрнста (за фильм «Вызов») о том, что кино это не только или не столько развлечение, сколько формирование образа мыслей.

«Но, конечно, формировать мысли, формировать какие-то жизненные установки может только настоящее искусство, – продолжил глава государства. – Потому что какая-то второстепенная поделка не оказывает никакого влияния ни на кого. А вот наши лауреаты, герои труда сегодняшние, они, конечно, своими делами показывают, что все, что они творят в самом широком и благородном смысле этого слова, это и есть искусство».

Кроме того, Владимир Путин отметил слова учительницы, героя труда Татьяны Бабуровой о том, что результатов добиваются те, кто воспринимает свою работу как обязанность и как счастье.

«Не могу не согласиться с тем, что в основе России вера и люди. Люди, которые идут от победы к победе, основывая свою жизнь и всю свою работу на вере. Вере в победу, вере в справедливость, вере в Россию», – заключил президент.

По материалам **rg.ru**

Мнение

Андрей БЕЛОУСОВ: «ЯДРО УСТРОЕНО НЕ ИЗ ЭКОНОМИКИ, ОНО УСТРОЕНО ИЗ СМЫСЛОВ»

О ценностных расколах в обществе, последствиях санкций, а также о том, что такое Россия и как она может стать хранительницей ценностей Запада, первый вице-премьер Андрей Белоусов рассказал РБК. Приводим наиболее интересные цитаты.

Что такое Россия

«Самоопределение России, стратегическое самоопределение невозможно вне этого контекста. <…> Россия заявляет себя как действующего активного игрока в мире, на мировых площадках.

Тогда возникает вопрос: «Что такое Россия, в чем ее субъектность?» Ответ на этот вопрос очень важен. Он является основой того, что есть во всех странах, которые обладают субъектностью и суверенитетом. Это называется стратегический диалог. Диалог внутри общества и диалог между государством и обществом по выработке основных концептов, основных идеологем. У нас, к сожалению, до сих пор этого не было. Почему? Потому что это очень сложная тема. Это же нельзя просто сесть в тиши кабинета, придумать и на бумажке написать».

Про модернизацию консерватизма

«[В числе направлений, с которыми Россия может выйти к миру], это традиция и консерватизм в конечном счете. Но это далеко не все.

Это должен быть модернизированный консерватизм <…> Россия может стать хранителем традиционных ценностей Запада. В то время как Запад распрощался с этими традиционными своими ценностями и перешел к чему-то другому, что на самом деле является антитрадицией в рамках постмодернизма. <…> Сохранение традиционных ценностей Запада, которые в определенном смысле являются ценностями западной христианской цивилизации, европейской цивилизации, Россия может стать хранительницей этих ценностей. Такая несколько парадоксальная история, но тем не менее. Отсюда говорить о том, что Запад наш враг, – неверно. Но на Западе существуют элиты <…> и большие общественные слои, которые связаны именно с традиционными ценностями. И здесь может оказаться, что Россия для них спасительная соломинка, которая дает им возможность еще что-то сохранить».

О повороте и на Восток, и на Юг

«Правильнее сейчас говорить не о повороте на Восток, но и о повороте на Юг. <...> Но слово «поворот» достаточно лукавое, потому что тянет за собой идеологию глобального мира. Глобальный мир – он был в головах по крайней мере идеологов этого мира – моноцентричен. Было англосаксонское ядро и примкнувшая к нему старая Европа, они вдвоем рулили миром. И мы как-то вписались в этот мир. Это, кстати, правильно, мы действительно туда пытались вписаться. <…> А теперь оттуда нас как бы выкинули. Мы сами тоже ушли».

Про «самость» стран

Но идеология многополярного мира состоит в том, что должно быть выработано нечто самостоятельное, <…> самость, как у Юнга <…>. Не персона, маска, которую ты носишь.

Вот эта самость должна проявиться у всех стран, которые обладают суверенностью. У тех стран, которые суверенностью не обладают, она по определению проявиться не может. Какая-нибудь многоуважаемая мной глубоко Голландия, Нидерланды, они не обладают суверенитетом. <...> Могу сказать, что точно должно быть у страны, обладающей суверенитетом, – это обладание собственными смыслами. <…> Кто мы, откуда мы, куда мы идем? <…> Индия, например, обладает точно суверенитетом, хотя у нее ВВП на душу населения не очень высокий. Так же, кстати, как у Китая пока <…> Но это страны, которые обладают суверенитетом на 100%».

Про культурный код

«<…> У нас нет другого варианта для нашей страны, кроме как обрести или воспроизвести эту самость. Говорят, у нас есть огромные ресурсы, у нас есть талантливое население. Это все правда. <…> Но самое главное, необходимое условие для нашей самости – это огромная культура.

У нас есть собственный культурный код. Собственная культурная идентичность, которой нет у подавляющего большинства стран и народов. <…>

Нам надо, чтобы люди почувствовали, что они являются носителем этого культурного кода. Через механизмы, через патриотизм, через воспитание людей, через опыт отцов и дедов. <…> Если мы эту задачу решим, то задачи экономики вторичны. Они очень сложные, но я уверен, что мы их сможем решить, потому что в принципе у нас для этого все есть. Мы порушили в 90-е годы очень много, но что за десять лет порушено, то за два-три года можно восстановить на новом уровне и в новом качестве».

О последствиях санкций

«Никто не относился к санкциям, как к чему-то проходящему. Мы пережили первый шок. Дальше мы видим, что с той стороны начинают нас пытаться поджимать вторичными санкциями. И мы понимаем, что у нас запущены достаточно сложные системные процессы под действием этих санкций. Я бы их не назвал процессами деградации однозначно, потому что они одновременно и стимулируют некие новые активности. Мы бы никогда с такой энергией не стали заниматься станкостроением и микроэлектроникой, если бы не то, что произошло. Поэтому у нас появилось чуть больше времени, горизонты, больше предсказуемости, больше понимания трендов, которые у нас есть. Поэтому работать, конечно, стало проще, чем в прошлом году в условиях высокой неопределенности, когда все свалилось в таких объемах.

Что касается того, как спрогнозировать на долгую перспективу? <…> Есть несколько тенденций. Первое, что касается мировой экономики, – это распад тех скреп, на которых эта экономика базировалась в 90-е годы и в первой половине 2000-х годов. Этот баланс держался прежде всего на отношениях США и Китая. Когда США потребляли больше, чем производили, они начали сбрасывать индустрию, промышленность, шла деиндустриализация США, переход в сторону услуг, хайтека и так далее. В результате у них дефицит платежного баланса, бюджета. А это все финансировал Китай, у которого высокая норма сбережений. Но не только Китай, еще Великобритания, большой банк США <…> За это американцы открыли Китаю свой рынок. И Китай туда в огромном количестве экспортировал свои товары. То же самое происходило с Европой. Это ось, которая провалилась.

Теперь второй тренд, тоже магистральный – это совершенно очевидный процесс индустриализации стран второго эшелона, которые мы относили к традиционному Востоку и Югу. Это касается арабских стран, некоторых африканских стран, Бразилии, крупнейших латиноамериканских стран. Индия, Индонезия. То, о чем мы говорили. Это очень мощный тренд, который точно совершенно переформатирует экономическую карту мира.

<…> России есть что предложить другим странам мира. <…> Я бы на первое место поставил продовольствие с учетом ситуации, потому что Россия держит очень значительную часть плодородных земель мира. Безусловно, остается энергия, энергетика, энергетические услуги, энергетическая безопасность. Россия может предложить военную безопасность. В некоторых областях Россия может предложить технологии, в некоторых – логистику. Потому что через Россию проходит целый ряд транспортных коридоров трансконтинентальных. Поэтому у нас есть что предложить миру в этом отношении».

По материалам РБК

Праздник

«ВМЕСТЕ МЫ — РОССИЯ!»

12 июня в Брянске в КЗ «Дружба» в честь Дня России состоялся праздничный концерт-митинг.

Перед началом мероприятия гости получили возможность ознакомиться с размещенными в фойе тематическими патриотическими выставками поисковых отрядов Брянской области, участников специальной военной операции. Там же была размещена и часть экспозиции международного выставочного проекта «На страже земли русской: кремли и крепости России», подготовленной известным фотохудожником Костасом Асимисом и Брянским областным художественным музейно-выставочным центром.

Выставка не только знакомит зрителя с памятниками древнерусской архитектуры X–XVIII веков, но и дает представление о том, как шло образование нашего государства, укреплялись его границы. Крепости и кремли, монастыри и храмы становились форпостами идей централизации, охраны и защиты земель русских, традиций и ценностей православной веры.

Торжество началось с исполнения Брянским Губернаторским симфоническим оркестром Брянской областной филармонии гимна Российской Федерации и «Славься» с выносом государственных флагов.

С приветственным словом к присутствующим обратился глава региона Александр Богомаз. Среди прочего, он сказал следующее.

– Своим созидательным трудом, волей и талантом поколения россиян создавали великую державу, приумножали ее духовный потенциал, защищали от врагов. Эти традиции патриотизма и гражданственности служат для нас надежным нравственным ориентиром. И сегодня наш народ строит настоящее и будущее российского государства. Развиваются наши города и села, крепнет экономика, реализуются национальные проекты и региональные программы, – отметил губернатор. – Наш священный долг – защитить жителей Донбасса от угроз неонацистов, предоставить право миллионам людей жить в России. Сегодня наследники ветеранов Великой Отечественной войны с беспримерным мужеством выполняют задачи специальной военной операции, порой отдавая самое дорогое – жизнь – во имя нашего будущего. Светлая память всем погибшим, честь и хвала всем участникам специальной военной операции.

Отдельно глава региона приветствовал гостей праздника – учеников школ Брянки. Он уверен, что сотрудничество с подшефным луганским городом продолжит развиваться и крепнуть.

Программа разделена на тематические блоки, отражающие все вехи бытия великой страны: после пролога следуют эпизоды «Память поколений», «Матушка земля», «Донбасс за нами», «Пусть всегда будет солнце!». Со сцены звучат песни, полные патриотизма, гордости за свою страну. Торжественные и лиричные композиции чередуются с яркими танцами. Например, ансамбль русских народных инструментов «Надея» исполнил композицию «Ехал казак за Дунай», образцовый старший хор Брянской городской детской хоровой школы вышел на сцену с флагами и «Маршем энтузиастов». Брянцы услышали знакомую всем с детства песню о добре и счастье «Пусть всегда будет солнце», а также патриотический хит современности «Я русский».

ЖКХ

О ПОРЯДКЕ НА КОНТЕЙНЕРНЫХ ПЛОЩАДКАХ

13 июня Александр Богомаз провел совещание с заместителями губернатора Брянской области. Обсуждался вопрос организации вывоза твердых бытовых отходов непосредственно с территории контейнерных площадок в муниципальных образованиях региона.

– Почему в Брянске и по области плохо убирают контейнерные площадки? Знаю, что жители жалуются на это, сам езжу по городу, но не вижу работы ни со стороны управляющих компаний, ни со стороны городских властей. Сейчас дело обстоит так: твердые коммунальные отходы из контейнеров вывозит региональный оператор «Чистая планета». Управляющие компании не принимают меры по обустройству контейнерных площадок, так как считают, что они уже не являются частью общедомового имущества. Интересно получается: в тарифе для населения заложена эта сумма, то есть люди платят, а управляющие компании расходы на вывоз мусора с контейнерных площадок не несут, – подчеркнул губернатор.

Большинство контейнерных площадок находится на балансе муниципалитетов. Позиция администрации города Брянска: внести изменения в региональное законодательство и закрепить обязанности по созданию и содержанию контейнерных площадок за управляющими компаниями и ТСЖ.

Глава региона дал поручение в кратчайшие сроки разобраться в сложившейся ситуации и предложить варианты решения вопроса.

В областном центре

ЗАВЕРШИТЬ СТРОИТЕЛЬСТВО

Брянская городская администрация прилагает все усилия для завершения строительства бассейна в Бежицком районе. Проблемному объекту – самое пристальное внимание.

На планерке у и.о. главы Брянской городской администрации Станислава Кошарного только лица, имеющие прямое отношение к объекту: заместитель главы горадминистрации Максим Коньшаков, директор управления капитального строительства Сергей Ганичев, специалисты технического надзора. В повестке дня – меры реагирования на недобросовестную работу подрядчика, с которым в одностороннем порядке был расторгнут контракт. Конечная цель – завершить недоделки и ввести объект в эксплуатацию.

После планерки – выезд на место. Стоимость физкультурно-оздоровительного комплекса более 200 млн. рублей, готовность объекта – 99%. Но по-прежнему остаются нерешенные проблемы. В их числе канализация, горячее и холодное водоснабжение, вентиляция. Также необходимо установить недостающие светильники. Некачественный асфальт вокруг ФОК предстоит заменить на новый. Уличные светильники, смонтированные с браком, подрядчик должен переделать за свой счет.

Отметим, что подвижки в борьбе с нерадивыми исполнителями есть. Брянская городская администрация уже выиграла два суда против ООО «Магистраль телеком». Более 4 млн. рублей взыскано в пользу муниципалитета за некачественно собранную ливневку, почти 9 млн. рублей – за общестроительные недоделки.

Коротко

ПОМОЩЬ БЕЛГОРОДЧИНЕ

В Белгородской области продолжаются массированные обстрелы со стороны ВСУ. Губернатор Брянской области Александр Богомаз принял решение поддержать жителей соседнего региона.

Так, в здании Брянской городской администрации был развернут пункт приема гуманитарной помощи. Более 30 тонн товаров первой необходимости жители Брянска собрали всего за пару дней. Крупы, сахар, соль, бытовые принадлежности, кондитерские изделия, продукты длительного срока хранения, белье и медикаменты были сформированы и упакованы.

В Белгородскую область груз отправился в сопровождении главы города Брянска Марины Дбар и руководителя регионального исполкома партии «Единая Россия» Андрея Сотникова. На данный момент в Белгороде развернуто 4 пункта сбора гуманитарной помощи для жителей Шебекинского и Грайворонского округов. Груз из Брянска был доставлен в один из них.

12 тысяч человек смогли получить продуктовые наборы, бытовые принадлежности и средства личной гигиены. Благодаря обратной связи были сформированы списки необходимых вещей по запросам самих белгородцев.

Принимающая сторона выразила благодарность жителям Брянщины за поддержку, отметив, что помощь, оказанная Брянской областью, необходима и своевременна.

МАШИНЫ ДЛЯ ПОЛИЦИИ

25 новых машин пополнили автопарк брянской полиции. Ключи от служебного транспорта стражам порядка вручили начальник регионального Управления МВД Владислав Толкунов и представители областной власти в ходе проведения общегородского инструктажа и развода нарядов Управлений Росгвардии, МВД и МЧС.

Торжественное построение, которое прошло в Брянске на площади Партизан, было приурочено сразу к двум значимым датам – Дню России и годовщине образования российской полиции.

За доблесть и отвагу, проявленные при исполнении служебных обязанностей, полицейских, сотрудников Росгвардии и спасателей наградили почетными грамотами, благодарственными письмами и медалями от имени руководителей области и города, а также силовых структур. Кроме того, была отмечена работа отрядов "Юный страж порядка", которые оказывают поддержку правоохранительным органам.

ОБНОВЯТ МУЗЕИ

В этом году Брянская область получила субсидию федерального бюджета в размере 20,5 млн. рублей на переоснащение 5 государственных и муниципальных музеев, а также на ремонт здания музея в Унече. Средства выделены по национальному проекту «Культура», реализацию которого активно поддержал губернатор Александр Богомаз, сообщили в региональном департаменте культуры.

Музеи будут оснащены современным экспозиционно-выставочным и мультимедийным оборудованием.

– В частности, выделены средства на техническое оснащение музея Погарского района «Радогощ». На эти цели район получил 2,6 млн. рублей. Музей уже приобрел необходимое оборудование, – говорится в сообщении.

Кроме того, в скором времени будет приобретено оборудование для обеспечения сохранности и хранения музейных экспонатов.

27 СТОБАЛЛЬНИКОВ

По результатам первых ЕГЭ в Брянской области максимальный балл получили 27 выпускников. Об этом 13 июня сообщили в региональном департаменте образования и науки.

ЕГЭ по химии в основной срок сдавали 662 участника. 100 баллов смогли набрать 19 брянских выпускников, 172 – от 81 до 99 баллов.

ЕГЭ по литературе сдавал 271 человек. 8 выпускников получили максимальный результат. Следующими в Брянской области станут известны итоги по русскому языку и математике.

НА ГАЛА-КОНЦЕРТЕ «ДОБРОВИДЕНИЯ»

Ансамбль народной музыки «Ватага» Брянской областной филармонии принял участие в гала-концерте фестиваля народной песни «Добровидение», проходившем 9–11 июня в Санкт-Петербурге. В 2023 году это был восьмой фестиваль.

В этом году международный музыкальный фестиваль народной песни «Добровидение» вновь собрал на своих площадках талантливейшие и самобытные коллективы, представляющие искусство народов России и стран ближнего зарубежья. Помимо брянского коллектива, участвовали победители проекта «Голос» Петр Захаров, иеромонах Фотий, фолк-группа «Русь» и многие другие артисты.

Лёгкая промышленность

«СИЛУЭТ» УСПЕХА

11 июня отмечался День работников текстильной и легкой промышленности. В Карачеве этот профессиональный праздник отмечают сотрудники ОАО «Силуэт». В следующем году предприятие отметит 60-летний юбилей. Со второго полугодия 1998 года ОАО «Силуэт» входит в состав Ассоциации предприятий легкой и текстильной промышленности «Восток-Сервис».

Генеральный директор предприятия Надежда Семченко руководит им с 2016 года. Под ее руководством фабрика работает с ежегодным наращиванием объемов товарной продукции, также постоянно обновляется и ассортимент.

Надежда Михайловна рассказала, что сейчас «Силуэт» изготавливает более 70 наименований современной и качественной спецодежды. Ежегодно выпускается более 300 тысяч комплектов – это защита от общих производственных загрязнений, повышенных и пониженных температур, сигнальная одежда, одежда для лесорубов, защита от нефти и нефтепродуктов, от термических рисков электрической дуги (термостойкая одежда «Электра»), защита от электрических полей и наведенного напряжения и др.

За последний год освоено 11 видов изделий. По итогам прошлого года выпущено продукции на 383,2 млн. рублей, что больше, чем в 2021 году на 18,6%. А рост выработки обеспечивает достойную зарплату. Предприятие оснащено современным высокопроизводительным оборудованием, укомплектовано квалифицированными кадрами и специалистами. Здесь успешно применяется система автоматизированной конструкторско-технологической подготовки производства. Программное обеспечение включает в себя построение эскизов моделей, проектирование базовых конструкций, проектирование и раскладку лекал. Раскройный участок оснащен автоматическими головками для вырезания кроя, настилочным комплексом, вакуумным столом раскроя утеплителя. Построена галерея для автоматизированной подачи кроя из раскройного участка в швейные цеха.

Надежда Михайловна отметила, что высокая квалификация персонала, использование передовых технологий и новой техники позволяет выпускать модную, современную, конкурентоспособную одежду. Продукция отличается повышенной износоустойчивостью, удобством, доступна по цене и хорошо принимается покупателями. Современное раскройное и швейное оборудование обеспечивает высокую производительность труда и качество выпускаемой продукции. Чтобы обеспечивать соответствие продукции стандартам, разработана многоступенчатая система контроля: контроль входных материалов, комплектующих, фурнитуры, проверка лекал, межоперационный контроль на швейных участках, контроль готового изделия…

В составе ОАО «Силуэт» два обособленных предприятия – в Новозыбкове и Клинцах. Общая численность работников составляет 648 человек, в том числе в Карачеве – 404. Надежда Михайловна уверена, что успех любому производству обеспечивают люди. Коллектив на фабрике на 90 процентов женский, работает слаженно, люди отличаются высокой самоотдачей, ответственным отношением к труду. Было заметно, что руководителю хочется сказать много добрых слов о каждом человеке и о коллективе в целом. Поэтому, как говорится, не тратя времени даром, мы с Надеждой Михайловной прошли в цеха. Хотя швейное производство относится к отрасли легкой промышленности, легким труд швеи уж точно не назовешь…

В ОАО «Силуэт» трудятся более 280 швей: 7 бригад по 40–45 человек. Они ответственно подходят к выполнению заданий и планов. А руководят бригадами мастера. Н.М. Семченко в числе лучших отметила бригады под руководством Н.Н. Алехиной, С.А. Дюкаревой, А.С. Касармыгиной и др. С некоторыми мастерами нам удалось пообщаться. Так, Светлана Дюкарева и Анна Касармыгина рассказали, что на фабрике работают достаточно давно: первая с 1991 года, вторая – с 2001-го. Обе без отрыва от производства окончили техникум дизайна одежды в г. Королеве по специальности «Технолог». Когда-то женщины пришли на фабрику ученицами, затем трудились швеями, технологами, а сейчас мастерами. Бригада Дюкаревой специализируется на изготовлении брючного ассортимента, шьет полукомбинезоны и полностью комплекты «Электра». Бригада Касармыгиной изготавливает куртки, жилеты, также комплекты «Электра». Как пояснили мастера, модели с каждым годом становятся все сложнее, современнее, на спецодежду они даже и не похожи. В связи с этим приходится осваивать много разного ассортимента и соответственно производственных операций. О своих мастерицах С. Дюкарева и А. Касармыгина говорят с любовью и гордостью. Несмотря на разновозрастной состав, называют их ласково – мои девочки.

На производстве трудится как молодежь, так и ветераны, отдавшие профессии более 20 лет. Но рабочие руки всегда нужны. Как отметила Н.М. Семченко, вакансии постоянно открыты, «Силуэт» приглашает всех желающих. Кадры готовят неотрывно от производства, при этом выплачивают ученическую стипендию, по итогам обучения присваивается квалификационный разряд. Кроме того, на фабрике постоянно улучшаются условия производственной деятельности, большое внимание уделяется охране труда. Вот и сейчас производится ремонт: залит пол на складе готовой продукции, а в связи с ростом ассортимента реконструируют новый просторный выставочный зал.

Елена БАРАНОВА.
Фото **автора.**

Инновации

С ПЕРЕДОВЫМИ ТЕХНОЛОГИЯМИ

На Брянском машиностроительном заводе (БМЗ входит в состав АО «Трансмашхолдинг») продемонстрировали практическое применение инновационных процессов изготовления деталей с использованием лазерных измерительных систем и 3D принтера.

Внедрение аддитивных технологий на Брянском машиностроительном заводе началось после приобретения в 2023 году 3D-сканера. Первым опытом их практического применения стала печать колодки выводов электродвигателя. Специалисты управления главного технолога разработали конструкторскую и технологическую документацию на изготовление детали собственными силами. Затем был подобран материал, и с помощью лазерного сканера и 3D принтера машиностроители изготовили колодку, готовую к применению.

Такой способ использования аддитивных технологий является наиболее перспективным направлением для процесса создания деталей. Он наиболее эффективен для несерийных изделий или изделий малых партий, которые требуют тщательной подготовки производства и изготовления сложной оснастки. Изготовление деталей из различных пластиков, резины на 3D принтере существенно упрощает технологический процесс и дает возможность отказаться от дорогостоящей оснастки.

Свой опыт внедрения аддитивных технологий главный технолог БМЗ Олег Никонов и начальник бюро оборудования с ЧПУ и мехобработки Денис Трубицын представили на ежегодном научно-техническом совете главных технологов Трансмашхолдинга, который прошел на БМЗ в начале июня. Основной темой для обсуждения стали лучшие практики, внедренные на заводах холдинга. При этом большое внимание было уделено работе по развитию технологического суверенитета.

По словам главного технолога БМЗ, совместное применение 3D-сканера и мобильных координатно-измерительных систем позволит БМЗ значительно расширить сферу реверс-инжиниринга.

– Эти технологии демонстрируют высокую эффективность и позволяют значительно сократить сроки подготовки производства, – подчеркнул Олег Никонов, – а также исключить использование дорогостоящей оснастки и не требуют привлечения квалифицированных специалистов.

Галина МАСЛОВА.

Вакансии ООО «Красный Октябрь» (Стародубский р-н):

Инженер по охране труда, гл. ветврач, ветврач, электрик, автоэлектрик, оператор машинного доения, рабочий по уходу за животными, инженер, механик, бригадир тракторной бригады, бригадир МТФ, весовщик, тракторист, водитель кат. В и С. Официальное устройство и полный соцпакет, достойная и своевременная з/п, питание в столовой (стоимость обеда 10 руб.). Предоставляем жилье.

8(48348)9-51-08, 8(999)705-38-04

Срочно требуются в строительную фирму

ПРОРАБЫ, МАСТЕРА!

Обязателен опыт работы по кровле из ПВХ-мембраны.

+7(977)736-48-32, Олеся

«Мой бизнес»

СТАНЬ МЕНЕДЖЕРОМ МАРКЕТПЛЕЙСОВ

Центр «Мой Бизнес» Брянской области объявляет набор на курс «Менеджер маркетплейсов». Программа предназначена для самозанятых и включает в себя освоение всех профильных навыков для работы с маркетплейсами. Обучение пройдет в рамках реализации нацпроекта «Малое и среднее предпринимательство», который инициирован Президентом России. Услуга предоставляется бесплатно.

Старт программы – 14 июня. Участники получат следующие навыки: общение с заказчиком, анализ аудитории и конкурентов, создание матрицы ассортимента и управление логистикой, создание карточек товаров и продающего контента, работа с поставщиками и поставками, ведение рекламных кампаний внутри торговых площадок, построение эффективных каналов продаж для роста выручки.

Спикером программы выступит Антон Фатеев, эксперт по работе с маркетплейсами, сооснователь цифровой платформы «ЭлектроОпт» по выходу на рынки электронной торговли, официальный партнер ассоциации «Мой Бизнес» в сфере электронной торговли.

Для записи на обучение обращайтесь в центр «Мой Бизнес» по адресу: г. Брянск, ул. Бежицкая, 54 или по телефону +7 (977) 502-69-18.

НА ПОЛУЧЕНИЕ ГОСПОДДЕРЖКИ

Региональный центр инжиниринга центра «Мой Бизнес» объявляет о приеме заявок на оказание услуг в рамках осуществления господдержки МСП. Заявки принимаются на три вида услуг.

Это составление бизнес-планов / ТЭО / инвестиционных меморандумов, инвестиционных проектов для производственных субъектов малого и среднего предпринимательства. Также проведение исследований, испытаний, оценок соответствия для производственных субъектов малого и среднего предпринимательства. В-третьих, содействие в проведении сертификации, декларировании, аттестации и разрешительной документации для производственных субъектов малого и среднего предпринимательства.

Услуги оказываются производственным МСП за счет средств государственной субсидии. Порядок и количество оказанных услуг будут определяться исходя из размера субсидии и хронологического порядка подачи заявок на оказание услуги, а также по итоговым результатам (баллам) проведенного расширенного скоринга предприятия МСП и отсутствия стоп-факторов. Нужно будет заполнить форму заявки с приложениями.

Для субъекта МСП услуга предоставляется путем дотации стоимости работ (до 70%). Прием заявок будет осуществляться с 8 по 15 июня. Заявки принимаются в центр «Мой Бизнес» по адресу: Брянск, ул. Бежицкая, 54, офис 13, курьерской или почтовой службой по указанному адресу с обозначением времени вручения заявки, по электронной почте ing@mybiz32.ru.

Телефоны для справок: +7(4832)58-92-77, +7-996-447-60-31 (Руслан Жихарев).

Премьера

ОХ УЖ ЭТИ ДАЧНИКИ…

Последней своей премьерой Брянский театр кукол окончательно доказал – он не только для детей, но и для взрослых. За каких-то полтора года репертуар всерьез сместился в сторону старшей аудитории: вначале была яркая зажигательная подростковая «Русалка», затем черная комедия «Однажды в Бадахосе», после в афише прописался спектакль юбиляра Островского «Бесприданница» и, наконец, взрослая аудитория увидела самого Чехова.

В минувшую субботу, 10 июня, состоялась премьера спектакля «Чехов. Медведь. Предложение», и он однозначно стоит того, чтобы отбросить стереотипы о «детскости» кукольных театров и прекрасно провести вечер, наблюдая за сценами из провинциальной жизни конца XIX века.

В основе спектакля – две «шутки» (ну или анекдота), написанных классиком русской драматургии. Прекрасный чеховский слог и сюжеты сохранены, поэтому зрителям гарантировано много смешных моментов и отличное настроение.

Обе истории удачно «упакованы» в концепцию дачной жизни конца XIX века. Режиссер не стал переносить действо в современность, как нынче модно, и это был удачный выбор: наоборот, множество деталей ушедшей эпохи еще больше затягивают зрителя в чеховский мир, делая его органичнее и насыщеннее.

Режиссером-постановщиком выступил главный режиссер Мурманского областного театра кукол, лауреат премий «Золотая Маска» и «Золотой софит» Петр Васильев. На его счету немало выдающихся работ, а теперь познакомиться с его мастерством и концепцией могут и брянские зрители.

– В театре кукол мы от страстей человеческих уходим в некое другое их исполнение. Изменяя масштаб, мы получаем возможность взглянуть на проблему более емко, целиком… И если исполнителю, режиссеру, художнику удается заставить публику хоть на какой-то момент поверить, что они живые, эти деревянные человечки, то возникает полное ощущение, что у скульптуры меняется мимика. Хотя это не так. Это включается фантазия. И в театре кукол мы становимся соавторами, – делится своим видением режиссер.

Что отличает работы Петра Васильева, это большая продуманность и согласованность деталей. Он выстраивает настоящий мир, в котором оживают куклы. Например, первое действо – «Медведь» погружает нас в атмосферу загородной усадьбы, где скучает вдовствующая особа. Романсы за пианино, преклонение перед бюстом покойного любимого, хоть и не верного супруга, переживающий за хозяйку дворецкий Лука и жизнерадостная лошадь Тоби – этот мир живой и цельный. Да и врывающийся в этот мир за своими долгами Смирнов получился у режиссера одновременно грубым и чувственным, неуклюжим, но человечным. Чеховская история разворачивается на сцене динамично, но куклы-герои заставляют и смеяться над ними, и сопереживать.

Сам режиссер не скрывает, что Чехов – сложный драматург, но озвучивать его произведения на языке кукол – это и вызов, и радость одновременно:

– Я знаю, что во многих театральных школах Чехов – это обязательный этап постижения профессии. Мы идем зачастую по рассказам Антона Павловича. Драматургия его сложна. Но даже за рубежом для актера это гордость – прикоснуться к Чехову и попробовать понять природу русского психологического театра, – отмечает режиссер.

Художником-постановщиком чеховских шуток выступила лауреат премий «Золотая Маска» и «Золотой софит» Алевтина Торик. И огромный пласт проделанной ею работы сразу зачаровывает зрителя. У нее с Петром Васильевым сложился прочный тандем – за плечами 12 лет совместной работы и десятки поставленных кукольных спектаклей. Благодаря этому сложился потрясающий подход к видению кукол, которые влюбляют в себя зрителей:

– У нас с Петей появилась такая формулировка несколько лет назад. Может, она очень сентиментальная, но нам очень нравится. Кукольная прелесть. Она вмещает в себя многое. И мы хотим делать кукольный, очень классический и милый, именно в кукольном плане, спектакль. Куклы, они же такие наивные, трогательные, и они могут многое себе позволить, – говорит художник.

При этом приятно поражает разность инструментов, которые режиссер и художник используют в спектакле. Здесь не просто куклы-марионетки. Актеры сами, что называется, в полный рост, участвуют в спектакле, есть здесь и элементы театра теней, и игра со зрителем – все это вкупе усиливает эффект погружения в дачные дела более чем вековой давности.

Особенно это заметно во второй части спектакля – «Предложение». Здесь здоровый, упитанный, но очень мнительный помещик Ломов приходит свататься к дочери своего соседа Чубукова, вот только хозяйственные споры встают на пути к счастливому браку. Коллизии отношений и недомолвок, совершенно уморительная курица и ряд других деталей вызывают в зале искренний хохот.

Еще одно украшение спектакля – его звукопись. Композитором спектакля выступил Николай Морозов.

– Я бы не сказал, что музыка для театра кукол легче пишется, иногда даже сложнее и количественно ее бывает больше… Если для драмы можно писать широким мазком, то для театра кукол нужно работать изящнее. Специальные акценты делать, какие-то подчеркивания, изобразительность применять, – считает композитор.

И ему это вполне удалось. Уже первые звуки спектакля – пропевание Ф.И.О. драматурга, переходящее в стук колес, – настраивают на ту самую дачную атмосферу действа. Да и по ходу спектакля герои не раз раскрываются именно через музыкальные номера.

– Чехов обладает удивительной особенностью: юмор его хорошо узнаваем. И у него есть интересная способность в последний момент повествования все перевернуть. И я это как композитор сразу оценил, – отмечает Николай Морозов.

Что же до артистов Брянского театр кукол, занятых в спектакле, то они, как всегда, на высоте. Квартет из заслуженной артистки РФ Наталии Исаевой, Натальи Громыкиной, Егора Краева и Владислава Ковалева играл с таким увлечением и самоотдачей, что зрители чувствовали эту энергетику. При этом актерам приходилось и исполнять не простые вокальные номера, и иногда говорить от себя, лишь по ходу замещаясь куклой, но все это смотрелось очень естественно и увлекательно.

Что же, Брянский театр кукол можно поздравить с появлением в репертуаре еще одного замечательного спектакля, который явно будет пользоваться популярностью у зрителя. Чехов – потрясающий психолог, мастер слова и действия, а в исполнении брянских кукол он заиграл новыми красками. Это стоит того, чтобы увидеть: кукольный театр не только для детей, для взрослых он может открыть целый мир, заставив взглянуть на известные вещи под другим углом.

Евгений СВЕТЛОВ.

ЦУР

НА КОММУНАЛЬНЫЕ ТЕМЫ

В Брянской области продолжается практика прямых эфиров руководителей различных ведомств. Они отвечают на вопросы, которые жители оставляют под постом с анонсом трансляции.

В этот раз гостем прямого эфира, организатором которого выступил ЦУР, был директор департамента ТЭК и ЖКХ Брянской области Олег Андрианов. Обсуждаемыми темами стали жилищно-коммунальные вопросы, а также реализация на территории региона программы «Формирование комфортной городской среды».

Так, за пять лет реализации указанной программы в области объем направленных средств составил почти 2 млрд. рублей, из которых более 1,8 млрд. – средства федерального бюджета. Олег Андрианов рассказал, что за период 2017–2022 гг. благоустроено 886 дворовых и 215 общественных территорий, в том числе 30 скверов и 21 парк. Жители почти тысячи домов благодаря данной программе получили благоустроенные дворовые территории, включая обустройство детских площадок.

– Программа продолжается в 2023 году. Планировалось ее завершение в 2024 году, но сейчас есть четкое понимание, что программа будет продолжена до 2030-го… В этом году на ее реализацию у нас заложено финансирование в 324 млн. рублей, из них 314 млн. – федеральные. У нас в этом году будут благоустроены 14 общественных и 130 дворовых территорий, – рассказал Олег Андрианов.

Директор департамента пояснил и условия участия в программе. Например, число жителей населенного пункта должно быть не менее 1000 человек.

Другой темой беседы стал индекс качества городской среды. Оказывается, это инструмент мониторинга качества среды в городах. Он как раз разработан для оценки хода реализации нацпроекта «Жилье и городская среда». По итогам 2022 года уже 6 городов достигли уровня благоустроенных. Это Унеча, Новозыбков, Злынка, Карачев, Жуковка и Брянск.

Олег Андрианов коснулся и темы голосования по выбору общественных территорий для благоустройства на следующий год, которое проходило в апреле – мае.

– Проголосовало у нас более 101 тыс. человек. Итоги уже подведены, – отметил он.

Значительная часть вопросов, которые жители оставляли в комментариях под анонсом эфира, касалась качества воды. Поэтому следующим блоком обсуждения стала реализация на Брянщине федерального проекта «Чистая вода».

– За период реализации в регионе было построено и реконструировано 77 объектов – сети водоснабжения протяженностью 158,5 км, 56 скважин, 64 насосные станции, 42 водонапорные башни, 4 резервуара запаса воды, – пояснил директор департамента.

В 2023 году будет реализовано еще 36 объектов. Планируется построить и реконструировать 123,5 км сетей водоснабжения, 30 скважин, 28 водонапорных башен, 34 насосные станции.

Олег Андрианов рассказал и о реализации программы проведения капремонта многоквартирных домов. Сейчас в нее на Брянщине включено 6340 МДК. Уже отремонтировано 2480. В планах на 2023 год – 206 МДК.

В ходе эфира обсудили и вопросы по догазификации. Олег Андрианов отметил, что наш регион имеет весьма высокий уровень газифицированности. В общей сложности в программу на 2021–2024 годы по Брянской области было включено 4977 заявок на подключение к сетям от жителей региона. Прием продолжается. Было отмечено, что подвод газа к границам участка бесплатный. Работы уже оплачиваются собственником, но для ряда категорий граждан предусмотрены региональные льготы и скидки на подведение газа на участке и внутридомовое оборудование.

Актуальной остается тема строительства в муниципалитетах очистных сооружений. Директор департамента пояснил, что в этом году в городах Мглин, Трубчевск и поселке Локоть продолжились работы, также предусмотрены средства на объекты в п. Навля (2-й этап) и п. Выгоничи. Ранее были введены в строй объекты в Рогнедино, Навле (1-й этап), Клинцах и Суземке.

Завершающей темой прямого эфира стала подготовка к новому отопительному сезону. Олег Андрианов пояснил, что она уже началась. Например, «Брянсккоммунэнерго» уже заменило 10 км тепловых сетей, а всего в этом году надо заменить около 37 км. Отдельно коснулись состояния котельных. В Брянской области с 2017 года построено 14 и реконструировано 19 котельных.

ТЕХНИКА ДЛЯ ЗАЩИТНИКОВ

10 автомобилей Лада «Нива» и 10 снегоболотоходов получило пограничное управление ФСБ России по Брянской области. Торжественная церемония передачи состоялась 9 июня в областном центре.

В торжественной церемонии приняли участие губернатор Брянской области Александр Богомаз, председатель Брянской областной Думы Валентин Суббот, прокурор Брянской области Александр Войтович, начальник Управления ФСБ России по Брянской области Сергей Воронин, руководитель следственного управления Следственного комитета Российской Федерации по Брянской области Максим Лукичев, военный комиссар Брянской области Марат Урмансов, начальник 93-й военной автомобильной инспекции (территориальной) Антон Кащенков, военный комендант военной комендатуры (гарнизона) города Брянска Константин Вишняков, личный состав пограничного управления.

Следует отметить: в связи с проведением специальной военной операции и для обеспечения безопасности жителей приграничных районов в Брянской области уделяют особое внимание защитникам Отечества. Им регион оказывает всевозможную поддержку, в том числе предоставляется спецоборудование и техника.

Обращаясь к присутствующим, губернатор Александр Богомаз, в частности, отметил: «Сегодня мы собрались на центральной площади города Брянска в преддверии Дня России для того, чтобы вручить технику военнослужащим Министерства обороны, пограничной службы». Как подчеркнул глава региона, эта техника, которая будет помогать в охране государственной границы, в решении других служебных задач, приобретена как за деньги правительства Брянской области, так и за деньги, которые собрали жители региона в фонд «Во имя Отечества».

Александр Богомаз в торжественной обстановке вручил руководителям силовых структур сертификаты на технику. Так, 10 автомобилей Лада «Нива» и 10 снегоболотоходов переданы в распоряжение пограничного управления ФСБ России по Брянской области, два автомобиля Лада «Нива» – территориальной военной автомобильной инспекции, еще две аналогичные машины – городской военной комендатуре (гарнизону).

ОНИ ЗАКЛЮЧИЛИ КОНТРАКТ

Ежедневно десятки брянских добровольцев приходят на пункты отбора для заключения контракта с Министерством обороны РФ. Среди них как отслужившие срочную службу, так и те, кто никак не был связан с армией.

Так, на минувшей неделе состоялась отправка большой группы брянских мужчин. Многие из контрактников относительно недавно проходили срочную службу, но тем не менее всех брянцев доставят вначале до Волгограда, где они пройдут дополнительную подготовку, а затем и боевое слаживание. И только после этого наши защитники отправятся в зону СВО.

Возраст заключивших контракт – до 60 лет. Но всеми движет общее желание прийти на защиту населения новых регионов России и не допустить проникновения украинских неонацистов на нашу землю. Все бойцы настроены на победу, их пришли провожать родные, близкие и друзья.

«Не надо бояться!» – уверенно заявляет на сборном пункте брянец Анатолий Хандожко. Он уже сделал свой выбор – выбор настоящего мужчины: заключил контракт с Министерством обороны и готов отправиться в зону СВО.

Пришла проводить его и супруга:

– Долго разговаривала с мужем, хотела убедиться, что он уверен в своем решении. Я твердо верю: все будет хорошо, победа будет за нами, – уверенно заявляет жена контрактника.

Еще один из заключивших контракт – Александр Децик. Он из приграничной Белой Березки. Мужчина не на словах знает, какую угрозу представляют укронацисты: его поселок не раз подвергался обстрелам.

– Служил срочную службу в городе Воронеже в спецсвязи, потом по контракту 3 года в своем поселке пограничником. Сейчас выразил желание служить Родине. Я же проживаю в поселке Белая Березка, это приграничный поселок, он постоянно подвергается обстрелам. А еще иду служить, потому что Родину люблю! – заявляет мужчина.

Сейчас в зоне СВО служит его сын. Теперь они вместе будут защищать Родину. Самое главное сейчас для общества – сплотиться, уверен мужчина. И его решение пойти служить по контракту – лучшее подтверждение его словам.

«Кто, если не мы?» – этот вопрос звучит среди мужчин всех возрастов. Вот и молодой Василий из Брянска принял для себя решение отправиться в зону СВО, заключив контракт с Минобороны РФ. Там у него друзья, знакомые. Теперь и он вольется в боевое братство. Это его решение, его выбор, и он достоин уважения.

– Сейчас такая ситуация произошла, что я решил пойти служить по контракту. Проявил инициативу, – поясняет Василий, У меня там друг, знакомые ребята, у которых уже не первая командировка. Поэтому я тоже решил поучаствовать и помочь чем смогу.

Для многих служба по контракту – это ответственное решение защищать мирных жителей. Так, Алексей Дзюба из Брасовского района прямо говорит: «Мужчины рождены, чтобы защищать женщин и детей. Потому и принял решение участвовать в СВО и заключил контракт с Министерством обороны РФ. Надо защищать свою Родину».

У него два брата находятся в зоне СВО, и он отправляется к ним. «Надо помочь парням», – спокойно заявляет мужчина.

«Сейчас такая ситуация напряженная», – объясняет свое решение заключить контракт с Минобороны Алексей Пашинин из Навли. Он не смог оставаться в стороне. Мужчина уверен, что победа будет за нами.

Заключают контракт и представители старшего поколения. Они внимательно следят за ситуацией в зоне СВО и уверены: сейчас надо прийти на помощь молодым ребятам, подменить их, дать восстановить силы, чтобы потом с усиленной мощью громить укронацистов. Так свою мотивацию объясняет и Александр Дроздов.

– Я срочную службу служил в группе советских войск в Германии. Командир отделения, сержант 20-й пехотной дивизии. 242-й пехотный полк. Во-первых, Родина позвала – значит надо. Во-вторых, ребят много молодых идет, а мы, опытные, только сидим, рассуждаем. Надоело! Надо нам идти молодежь менять. Сначала хотел добровольцем. Посоветовали, что лучше контракт. Решил по контракту. Что тут думать? Кто, если не мы? – заявляет мужчина.

«Срочка» и два контракта за плечами у Василия Михалева. Все его сослуживцы сейчас в зоне СВО. Вот и мужчина не смог остаться в стороне – заключил контракт с Минобороны РФ и отправляется в зону СВО.

– Вот изъявил желание опять восстановиться. Там все мои ребята, с которыми служил. Я к ним за победой!» – полон он оптимизма и силы. Не приходится сомневаться, что с такими богатырями все у нашей армии получится.

Государство заботится о тех, кто избрал для себя работу по защите Отечества. Суммарно за счет федеральных и региональных выплат только в первый месяц бойцы получают порядка 600 тысяч рублей. Ежемесячная зарплата составляет более 200 тысяч, плюс премии за выполнение боевых заданий, уничтоженную технику противника и т.д. А для семей контрактников предусмотрен широкий спектр льгот.

Сергей МАТВЕИН.

С МЕДАЛЬЮ «ЗА ОТВАГУ»

Россия богата героями. Отважные воины – люди особой породы, в крови у которых бесстрашие. Медаль «За отвагу» ценилась бойцами в годы Великой Отечественной войны, почитается она и сейчас. Среди отмеченных этой наградой немало наших земляков, участвовавших в специальной военной операции.

Владимир Коруно – совсем молодой парень, но очень целеустремленный и серьезный не по годам. Недавно ему исполнилось 22, а за плечами боевой путь, на груди – медаль «За отвагу».

Родом молодой человек из деревни Березина Унечского района. В 2016 году после девятого класса поступил в Клинцовский индустриально-педагогический колледж, чтобы выучиться на техника по информационным системам. В 2020 году пришла пора службы в армии. К ней парень был готов и опасений не испытывал. Между срочной службой и контрактной выбрал второе. К тому времени не стало отца, и молодой человек хотел помочь матери, быть с ней рядом. 30 июля 2020 года Владимир подписал контракт с клинцовской войсковой частью.

В августе рядового Коруно отправили на учения, проходившие на полигоне возле деревни Гута Корецкая. Молодых военнослужащих обучали стрельбе. До этого Владимир ни разу не держал оружие в руках, но своей стрельбой смог удивить бывалого лейтенанта. Старший по званию похвалил рядового.

В ноябре 2021 года ему присвоили звание младшего сержанта, закрепили на должности командира мотострелкового отделения. Теперь он нес ответственность за семерых бойцов.

В феврале 2022-го в составе полка Владимир Коруно отправился на границу Белгородской области. 23 февраля на построении командир роты доложил, что утром следующего дня полк заходит на территорию Украины.

Ему предстояло подготовить технику. За отделением была закреплена боевая машина пехоты. О ребятах из своего отделения младший сержант Коруно отзывается с особой теплотой: «Все ответственные, я был уверен в каждом из них. Во время спецоперации важно чувствовать плечо товарища, доверять ему. Мы до сих пор общаемся друг с другом, встречаемся, созваниваемся. Это время дало нам понять, кто есть кто, узнать, кем являешься ты сам на самом деле».

Основной боевой путь Владимира пролегал в Харьковской области. Один из боев ему особо запомнился. На его глазах погибли товарищи. Противник стрелял из минометов, мина разлетелась на осколки. Двое сослуживцев погибли на месте, двоих ранило. Командира взвода отбросило взрывной волной. Коруно с фельдшером подбежали к нему. Увидели, что ноги повреждены множеством осколков. Фельдшер стал перебинтовывать раны, Владимир помогал медику и успокаивал командира взвода, который считал, что все кончено. Весной встретил его в городе. Командир идет на поправку, ноги спасли, но хромота пока не исчезла. По состоянию здоровья его комиссовали из армии.

Во время того столкновения ранило бойца из Ингушетии. Лицо молодого человека иссекли мелкие осколки. Парень не мог открыть глаза. К счастью, врачам удалось спасти ему зрение.

Встречался наш земляк на Украине и с мирным населением. Военнослужащие ВСУ расстреляли легковой автомобиль. Водитель погиб на месте, две женщины были ранены. Российским бойцам пришлось доставить пострадавших в госпиталь.

13 апреля Владимир Коруно получил ранение. Противник вел огонь из минометов. Владимир упал на землю, а когда все стихло, пошевелил руками, ногами. Обрадовался, что чувствует их. Решил встать, но почувствовал сильную боль в левой ноге, из нее текла кровь. К бойцу подбежал старшина роты, сказал, что нужно в госпиталь. Решено было ехать на военном КамАЗе, водителем которого за несколько дней до этого стал Владимир. Два предыдущих водителя выбыли из роты по ранению. Прав для вождения такой техники не оказалось ни у кого.

У Владимира имелись водительские права на легковой автомобиль, а в детстве отец научил его управлять трактором. Когда старшина спросил, сможет ли он перегнать технику, Владимир попробовал – получилось. С тех пор младший сержант на КамАЗе доставлял боеприпасы. Владимир сам сел за руль и поехал в госпиталь, расположенный в Изюме. Оттуда его срочно на вертолете доставили в Белгородскую область. Рентген показал, что осколок глубоко засел в ноге. Провели операцию под местной анестезией. Следующим маршрутом бойца стала медицинская академия в Санкт-Петербурге, затем госпиталь в Кронштадте.

Чтобы не тревожить родных, о ранении сообщать не стал. Они об этом узнали случайно. Старшая сестра Катя позвонила Владимиру и сказала, что отправила ему на передовую посылку. Он ответил, что находится в России в Белгородской области. Катя сразу разволновалась: «Что случилось?» Брат пошел на хитрость и сказал, что у него просто поднялась температура. Супруг сестры сразу догадался, в чем дело, и напрямую спросил, куда ранило. Пришлось признаться, но с условием, что не расскажут матери. Когда был в Питере, позвонил маме, сказал, что все у него хорошо.

После выписки из госпиталя в войсковой части младшему сержанту Коруно вручили медаль «За отвагу». Молодой человек планирует продолжить службу в органах внутренних дел. Участие в специальной военной операции дало ему возможность приобрести собственное жилье. Дом купил в Клинцах. За годы учебы и службы в армии наш город стал для него родным.

Н. АЛЕКСЕЕВА.

ПОНЕДЕЛЬНИК 19 июня

ПЕРВЫЙ

05.00 «Доброе утро» (16+)
09.00, 12.00, 15.00, 18.00 Новости (16+)
09.20 «АнтиФейк» (16+)
09.55 «Жить здорово!» (16+)
10.50, 12.15, 15.15, 16.50, 18.20 Информационный канал (16+)
16.00 «Мужское / Женское» (16+)
19.50 «Куклы наследника Тутти» (16+)
21.00 «Время» (16+)
22.00 Т/с «Великая» (12+)
23.00 «Большая игра» (16+)

РОССИЯ 1

05.00, 09.30 «Утро России» (16+)
09.00, 14.30, 21.05 Вести. Местное время (16+)
09.55 «О самом главном» (12+)
11.00, 14.00, 16.00, 20.00 Вести (16+)
11.30, 17.30 «60 минут» (12+)
14.55 «Кто против?» (12+)
16.30 «Малахов» (16+)
21.20 Т/с «Операция «Престол» (12+)
23.10 «Вечер с В. Соловьевым» (12+)

НТВ

08.00, 10.00, 13.00, 16.00, 19.00, 23.35 «Сегодня» (16+)
08.25, 10.35 Т/с «Лесник» (16+)
13.25 «Чрезвычайное происшествие» (12+)
14.00 «Место встречи» (16+)
16.50 «За гранью» (16+)
17.55 «ДНК» (16+)
20.00 Т/с «Эффект домино» (16+)
22.15 Т/с «Реализация» (16+)

ТВ Центр

08.20 Х/ф «Алмазы Цирцеи» (12+)
10.20 «Актерские судьбы» (16+)
10.55 «Городское собрание» (12+)
11.30, 14.30, 17.50, 22.00 События (16+)
11.50 Т/с «Вижу-знаю» (16+)
13.40 «Мой герой» (12+)
14.50 Город новостей (16+)
15.00 Х/ф «Детектив на миллион» (12+)
16.55 «Прощание» (16+)
18.10 Х/ф «Серьга Артемиды» (12+)
22.40 «Специальный репортаж» (16+)
23.05 «Знак качества» (16+)

МАТЧ!

07.00, 10.00, 12.55, 14.55, 17.00, 22.30 Новости (16+)
07.05, 20.30, 22.35 Все на Матч! (12+)
10.05, 12.35 Специальный репортаж (12+)
10.25 Спортивный дайджест (0+)
11.25 Смешанные единоборства. UFC. Даниэль Кормье против Стипе Миочича (16+)
13.00 «Есть тема!»
15.00 «География спорта. Волгоград» (12+)
15.30 Еврофутбол 2022–2023. Лучшие голы сезона (0+)
17.05 «Громко»
18.30 Бокс. Olimpbet кубок на Волге. Артем Сусленков против Рейнальдо Чарона (16+)
21.00 Бильярд. «Кубок чемпионов» (12+)

5-й канал

05.00, 09.00, 13.00, 17.30 «Известия» (16+)
05.30, 09.30, 13.30 Т/с «Один против всех» (16+)
08.55 «Знание – сила» (0+)
13.50 Т/с «Условный мент» (16+)
15.40 Т/с «Условный мент-4» (16+)
18.00 Т/с «След» (16+)
22.20 Т/с «Свои-2» (16+)

РЕН ТВ

05.00, 18.00 «Самые шокирующие гипотезы» (16+)
06.00 «С бодрым утром!» (16+)
08.30, 12.30, 16.30, 19.30, 23.00 Новости (16+)
09.00 «Военная тайна» (16+)
11.00 «Как устроен мир» (16+)
12.00, 16.00, 19.00 «112» (16+)
13.00 «Загадки человечества» (16+)
14.00 «Невероятно интересные истории» (16+)
15.00 «Засекреченные списки» (16+)
17.00 «Тайны Чапман» (16+)
20.00 Х/ф «Рэд» (16+)
22.10 «Водить по-русски» (16+)

КУЛЬТУРА

06.30, 07.00, 07.30, 10.00, 12.30, 17.00, 19.30 Новости культуры (12+)
06.35 «Пешком...» (12+)
07.05 Невский ковчег. Теория невозможного (12+)
07.35 Д/ф «Тайны Нила» (12+)
08.25 «Жизнь и судьба» (12+)
08.50, 15.50 Х/ф «В поисках капитана Гранта» (0+)
10.15 «Наблюдатель» (12+)
11.15, 23.50 Д/ф «Асаф Мессерер» (0+)
12.15 Цвет времени (12+)
12.45 Д/ф «Ярославль. Замок Никиты Понизовкина» (12+)
13.15 Линия жизни (12+)
14.10 Д/ф «Тайны Болливуда» (12+)
14.55 Д/с «Запечатленное время» (12+)
15.25 Д/с «Фотосферы» (12+)
17.15 Д/ф «Добро пожаловать, или Посторонним вход воспрещен». Без сюрпризов не можете?!» (12+)
18.00 «Война Анатолия Папанова» (12+)
18.15 Мастера фортепианного искусства (12+)
19.00 «Монолог в 4 частях. Светлана Крючкова» (12+)
19.45 Главная роль (12+)
20.05 «Семинар» (12+)
20.45 «Спокойной ночи, малыши!» (0+)
21.00 «Четыре солдатские медали. Будапешт, Вена» (12+)
21.50 XVII Международный конкурс им. П.И. Чайковского (12+)

ЗВЕЗДА

09.00, 13.00, 17.00, 19.00 Новости дня (16+)
09.15, 21.00 «Открытый эфир» (16+)
11.00 Х/ф «Возвращение резидента» (12+)
12.35, 13.25, 15.05 Т/с «Застава Жилина» (16+)
15.00 Военные новости (16+)
17.15 Д/с «Освобождая родину» (16+)
18.50, 19.55 «Специальный репортаж» (16+)
20.10 Д/с «Загадки века» (12+)
22.45 «Между тем» (12+)
23.15 Х/ф «Минута молчания» (12+)

СПАС

07.00 М/ф (0+)
07.30 Утро на Спасе (0+)
10.30 Святыни России (6+)
11.40 Завет (6+)
12.45 Простые чудеса (12+)
13.35 Монастырская кухня (0+)
15.00 Д/ф «Митрополит Антоний Сурожский» (0+)
15.35 Д/ц «Люди Донбасса. Иностранцы» (12+)
15.55 Х/ф «Деревья на асфальте» (12+)
17.30 Х/ф «Срочный вызов» (12+)
19.30 Вечер на Спасе (0+)
21.30 Д/ф «Святой Павел Таганрогский» (0+)
22.00 Прямая линия. Ответ священника (12+)

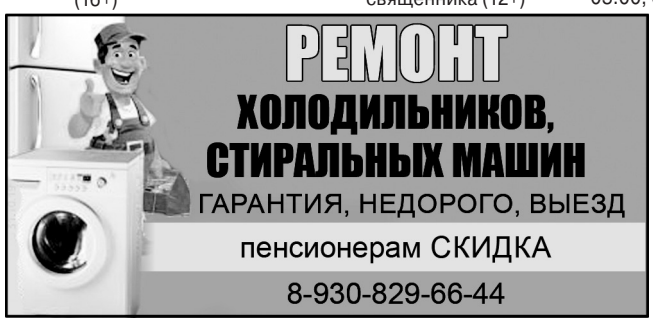

ВТОРНИК 20 июня

ПЕРВЫЙ

05.00 «Доброе утро» (16+)
09.00, 12.00, 15.00, 18.00 Новости (16+)
09.20 «АнтиФейк» (16+)
09.55 «Жить здорово!» (16+)
10.50, 12.15, 15.15, 16.50, 18.20 Информационный канал (16+)
16.00 «Мужское / Женское» (16+)
19.50 «Куклы наследника Тутти» (16+)
21.00 «Время» (16+)
22.00 Т/с «Великая» (12+)
23.00 «Большая игра» (16+)

РОССИЯ 1

05.00, 09.30 «Утро России» (16+)
09.00, 14.30, 21.05 Вести. Местное время (16+)
09.55 «О самом главном» (12+)
11.00, 14.00, 16.00, 20.00 Вести (16+)
11.30, 17.30 «60 минут» (12+)
14.55 «Кто против?» (12+)
16.30 «Малахов» (16+)
21.20 Т/с «Операция «Престол» (12+)
23.10 «Вечер с В. Соловьевым» (12+)

НТВ

08.00, 10.00, 13.00, 16.00, 19.00, 23.35 «Сегодня» (16+)
08.25, 10.35 Т/с «Лесник» (16+)
13.25 «Чрезвычайное происшествие» (12+)
14.00 «Место встречи» (16+)
16.50 «За гранью» (16+)
17.55 «ДНК» (16+)
20.00 Т/с «Эффект домино» (16+)
22.15 Т/с «Реализация» (16+)

ТВ Центр

08.25 Х/ф «Алмазы Цирцеи» (12+)
10.20 «Георг Отс. Публика ждет...» (16+)
11.30, 14.30, 17.50, 22.00 События (16+)
11.50 Т/с «Вижу-знаю» (16+)
13.40 «Мой герой» (12+)
14.50 Город новостей (16+)
15.00 Х/ф «Детектив на миллион» (12+)
16.55 «Прощание» (16+)
18.10 Х/ф «Пояс Ориона» (12+)
22.40 «Закон и порядок» (16+)
23.10 «Нина Русланова. Подкидыш» (16+)

МАТЧ!

07.00, 10.00, 12.40, 14.55, 17.55, 22.30 Новости (16+)
07.05, 15.00, 20.20, 22.35 Все на Матч! Прямой эфир (12+)
10.05, 12.20 Специальный репортаж (12+)
10.25 «Футбол на все времена» (12+)
11.25 Смешанные единоборства. UFC. Конор Макгрегор (16+)
12.45, 15.45 Футбол. МКС 2023 (0+)
18.00 Д/ф «Любовь под грифом «Секретно» (12+)
19.10 Бокс. Тим Цзю против Карлоса Окампо (16+)
21.00 Бильярд. «Кубок чемпионов» (12+)

5-й канал

05.00, 09.00, 13.00, 17.30 «Известия» (16+)
05.25 Т/с «Операция Горгона» (16+)
07.40, 09.30, 13.30 Т/с «Батальоны просят огня» (12+)
08.55 «Знание – сила» (0+)
13.50 Т/с «Условный мент-4» (16+)
18.00 Т/с «След» (16+)
22.20 Т/с «Свои-2» (16+)

РЕН ТВ

08.30, 12.30, 16.30, 19.30, 23.00 Новости (16+)
09.00 «Военная тайна» (16+)
10.00 «Совбез» (16+)
11.00 «Как устроен мир» (16+)
12.00, 16.00, 19.00 «112» (16+)
13.00 «Загадки человечества» (16+)
14.00 «Невероятно интересные истории» (16+)
15.00 «Засекреченные списки» (16+)
17.00 «Тайны Чапман» (16+)
20.00 Х/ф «Паркер» (16+)
22.20 «Водить по-русски» (16+)
23.30 «Знаете ли вы, что?» (16+)

КУЛЬТУРА

06.30, 07.00, 07.30, 10.00, 12.30, 17.00, 19.30 Новости культуры (12+)
06.35 «Пешком...» (12+)
07.05 Легенды мирового кино (12+)
07.35, 14.00 Д/ф «Тайны Нила» (12+)
08.25 «Жизнь и судьба» (12+)
08.50, 15.50 Х/ф «В поисках капитана Гранта» (0+)
10.15 «Наблюдатель» (12+)
11.15, 23.35 XX век (12+)
12.15 Цвет времени (12+)
12.45, 19.00 «Монолог в 4 частях. Светлана Крючкова» (12+)
13.15 «Четыре солдатские медали. Будапешт, Вена» (12+)
14.55 Д/с «Запечатленное время» (12+)
15.25 Д/с «Фотосферы» (12+)
17.15 «Эрмитаж» (12+)
17.45 «Война Нины Сазоновой» (12+)
18.00 Мастера фортепианного искусства (12+)
18.45 Д/с «Забытое ремесло» (12+)
19.45 Главная роль (12+)
20.05 «Семинар» (12+)
20.45 «Спокойной ночи, малыши!» (0+)
21.00 «Четыре солдатские медали. Кенигсберг, Берлин» (12+)
21.50 Х/ф «Порох» (12+)
23.20 Война Элины Быстрицкой (12+)

ЗВЕЗДА

05.30, 12.35, 13.25, 15.05 Т/с «Застава Жилина» (16+)
07.00 «Сегодня утром» (12+)
09.00, 13.00, 17.00, 19.00 Новости дня (16+)
09.15, 21.00 «Открытый эфир» (16+)
11.00 Х/ф «Возвращение резидента» (12+)
15.00 Военные новости (16+)
17.15 Д/с «Освобождая родину» (16+)
18.50, 19.55 «Специальный репортаж» (16+)
20.10 «Улика из прошлого» (16+)
22.45 «Между тем» (12+)
23.15 Х/ф «Это было в разведке» (12+)

СПАС

07.00 М/ф (0+)
07.30 Утро на Спасе (0+)
10.30, 22.00 Прямая линия. Ответ священника (12+)
11.05 В поисках Бога (6+)
11.35 Профессор Осипов (0+)
12.10 Простые чудеса (12+)
13.00 Двенадцать (12+)
13.35 Монастырская кухня (0+)
15.00 Д/ф «Русская смута. История болезни» (16+)
16.05 Х/ф «Пламя» (12+)
19.30 Вечер на Спасе (0+)
21.30 Д/ф «Феодор Стратилат» (6+)
22.35 Служба спасения семьи (16+)
23.50 Д/ф «В поисках святого города. Закат Херсонеса» (0+)

СРЕДА 21 июня

ПЕРВЫЙ

05.00 «Доброе утро» (16+)
09.00, 12.00, 15.00, 18.00 Новости (16+)
09.20 «АнтиФейк» (16+)
09.55 «Жить здорово!» (16+)
10.50, 12.15, 15.15, 16.50, 18.20 Информационный канал (16+)
16.00 «Мужское / Женское» (16+)
19.50 «Куклы наследника Тутти» (16+)
21.00 «Время» (16+)
22.00 Т/с «Великая» (12+)
23.00 «Большая игра» (16+)

РОССИЯ 1

05.00, 09.30 «Утро России» (16+)
09.00, 14.30, 21.05 Вести. Местное время (16+)
09.55 «О самом главном» (12+)
11.00, 14.00, 16.00, 20.00 Вести (16+)
11.30, 17.30 «60 минут» (12+)
14.55 «Кто против?» (12+)
16.30 «Малахов» (16+)
21.20 Т/с «Операция «Престол» (12+)
23.10 «Вечер с В. Соловьевым» (12+)

НТВ

08.00, 10.00, 13.00, 16.00, 19.00, 23.35 «Сегодня» (16+)
08.25, 10.35 Т/с «Лесник» (16+)
13.25 «Чрезвычайное происшествие» (12+)
14.00 «Место встречи» (16+)
16.50 «За гранью» (16+)
17.55 «ДНК» (16+)
20.00 Т/с «Феникс» (16+)
22.15 Т/с «Реализация» (16+)

ТВ Центр

08.25 Х/ф «Сфинксы северных ворот» (12+)
10.20 «Владимир Гуляев. Такси на Дубровку» (16+)
11.30, 14.30, 17.50, 22.00 События (16+)
11.45 Т/с «Вижу-знаю» (16+)
13.40 «Мой герой» (12+)
14.50 Город новостей (16+)
15.00 Х/ф «Детектив на миллион. Жертвы искусства» (12+)
16.55 «Прощание» (16+)
18.15 Х/ф «Камея из Ватикана» (12+)
22.40 «Хватит слухов!» (16+)
23.10 «Хроники московского быта» (16+)

МАТЧ!

07.00, 10.00, 12.40, 14.55, 17.55, 22.30 Новости (16+)
07.05, 15.00, 20.20, 22.35 Все на Матч! Прямой эфир (12+)
10.05, 12.20 Специальный репортаж (12+)
10.25 «Футбол на все времена» (12+)
11.25 Смешанные единоборства. PRIDE FC. Лучшие бои Федора Емельяненко (16+)
12.45, 15.45 Футбол. МКС 2023 (0+)
18.00 Д/ф «Король ринга. Николай Королев» (12+)
19.10 Бокс. Дмитрий Бивол против Феликса Валеры (16+)
21.00 Бильярд. «Кубок чемпионов» (12+)

5-й канал

05.00, 09.00, 13.00, 17.30 «Известия» (16+)
05.25 Т/с «Снайперы» (16+)
09.30, 13.30 Х/ф «Алеша» (16+)
13.50 Т/с «Условный мент-4» (16+)
18.00 Т/с «След» (16+)
22.20 Т/с «Свои-2» (16+)

РЕН ТВ

08.30, 12.30, 16.30, 19.30, 23.00 Новости (16+)
09.00, 15.00 «Засекреченные списки» (16+)
11.00 «Как устроен мир» (16+)
12.00, 16.00, 19.00 «112» (16+)
13.00, 23.30 «Загадки человечества» (16+)
14.00 «Невероятно интересные истории» (16+)
17.00 «Тайны Чапман» (16+)
20.00 Х/ф «Хищники» (16+)
22.00 «Смотреть всем!» (16+)

КУЛЬТУРА

06.30, 07.00, 07.30, 10.00, 12.30, 17.00, 19.30 Новости культуры (12+)
06.35 «Пешком...» (12+)
07.05 Легенды мирового кино (12+)
07.35, 14.05 Д/ф «Тайны Нила» (12+)
08.25 «Жизнь и судьба» (12+)
08.45, 15.45 Х/ф «В поисках капитана Гранта» (0+)
10.15 «Наблюдатель» (12+)
11.15, 23.30 XX век (12+)
12.45, 19.00 «Монолог в 4 частях. Светлана Крючкова» (12+)
13.15 «Четыре солдатские медали. Кенигсберг, Берлин» (12+)
15.00 «Война Элины Быстрицкой» (12+)
15.15 Д/с «Фотосферы» (12+)
17.15 «Жан-Поль Сартр «Взаперти» (12+)
17.45 «Война Михаила Пуговкина» (12+)
18.00 Мастера фортепианного искусства (12+)
19.45 Главная роль (12+)
20.05 «Семинар» (12+)
20.45 «Спокойной ночи, малыши!» (0+)
21.00 Д/ф «Я тебя не забыл» (12+)
21.50 Х/ф «Через кладбище» (16+)
23.10 «Война Алексея Смирнова» (12+)

ЗВЕЗДА

05.30, 12.35, 13.25, 15.05 Т/с «Застава Жилина» (16+)
07.00 «Сегодня утром» (12+)
09.00, 13.00, 17.00, 19.00 Новости дня (16+)
09.15, 21.00 «Открытый эфир» (16+)
11.00 Х/ф «Конец операции «Резидент» (12+)
15.00 Военные новости (16+)
17.15 Д/с «Освобождая родину» (16+)
18.50, 19.55 «Специальный репортаж» (16+)
20.10 Д/с «Секретные материалы» (16+)
22.45 «Между тем» (12+)
23.15 Х/ф «Бессмертный гарнизон» (12+)

СПАС

06.55 М/ф (0+)
07.30 Утро на Спасе (0+)
10.30, 22.00 Прямая линия. Ответ священника (12+)
11.05 В поисках Бога (6+)
11.35 Профессор Осипов (0+)
12.10 Простые чудеса (12+)
13.00 Двенадцать (12+)
13.35 Монастырская кухня (0+)
15.00 Д/ф «Феодор Стратилат» (6+)
15.30 Д/ф «Люди Донбасса. Анна Илясова. Позывной белка» (12+)
15.50 Х/ф «Пламя» (12+)
17.30 Х/ф «Война под крышами» (12+)
19.30 Вечер на Спасе (0+)
21.30 Д/ф «Преподобный Кирилл Белозерский» (0+)
22.35 Русский мир (12+)
23.50 Д/ф «Георгий Победоносец» (6+)

ЧЕТВЕРГ 22 июня

ПЕРВЫЙ

05.00 «Доброе утро» (16+)
09.00, 12.00, 15.00, 18.00 Новости (16+)
09.20 «АнтиФейк» (16+)
09.55 «Жить здорово!» (16+)
10.50, 12.15, 15.15, 16.50, 18.20 Информационный канал (16+)
16.00 «Мужское / Женское» (16+)
19.50 «Куклы наследника Тутти» (16+)
21.00 «Время» (16+)
22.00 Т/с «Великая» (12+)
23.00 «Большая игра» (16+)

РОССИЯ 1

04.00 «22 июня, ровно в четыре утра... реквием Роберта Рождественского» (12+)
05.10, 09.30 «Утро России» (16+)
09.00, 14.30, 21.05 Вести. Местное время (16+)
09.55 «О самом главном» (12+)
11.00, 14.00, 16.00, 20.00 Вести (16+)
11.30, 17.30 «60 минут» (12+)
14.55 «Кто против?» (12+)
16.30 «Малахов» (16+)
21.20 Т/с «Операция «Престол» (12+)
23.10 «Вечер с В. Соловьевым» (12+)

НТВ

08.00, 10.00, 13.00, 16.00, 19.00, 23.35 «Сегодня» (16+)
08.25, 10.35 Т/с «Лесник» (16+)
13.25 «Чрезвычайное происшествие» (12+)
14.00 «Место встречи» (16+)
16.50 «За гранью» (16+)
17.55 «ДНК» (16+)
20.00 Т/с «Феникс» (16+)
22.15 Т/с «Реализация» (16+)

ТВ Центр

08.25 Х/ф «Сфинксы северных ворот» (12+)
10.20 «Алексей Смирнов. Клоун с разбитым сердцем» (12+)
11.30, 14.30, 17.50, 22.00 События (16+)
11.45 Т/с «Вижу-знаю» (16+)
13.40 «Мой герой» (12+)
14.45 Город новостей (16+)
15.00 Х/ф «Детектив на миллион. Жертвы искусства» (12+)
16.55 «Прощание» (16+)
18.15 Х/ф «Земное притяжение» (12+)
22.40 «10 самых...» (16+)
23.10 «Следствие ведет КГБ. Уравнение с тремя неизвестными» (16+)

МАТЧ!

07.00, 10.00, 12.55, 14.55, 17.20, 22.30 Новости (16+)
07.05, 15.30, 20.20, 22.35 Все на Матч! (12+)
10.05, 12.35 Специальный репортаж (12+)
10.25 «Футбол на все времена» (12+)
11.25 Смешанные единоборства. UFC. Стипе Миочич против Фрэнсиса Нганну (16+)
13.00 «Есть тема!»
15.00 «Вид сверху» (12+)
16.20 Автоспорт. Чемп. России по дрэг-рейсингу (0+)
16.50 Автоспорт. G-Drive Российская серия кольцевых гонок (0+)
17.25 Д/ф «Кулачные бои» (16+)
19.10 Бокс. Bare Knuckle FC. Лучшее (16+)
21.00 Бильярд. « Кубок чемпионов» (12+)

5-й канал

05.00, 09.00, 13.00, 17.30 «Известия» (16+)
05.25 Т/с «Снайперы» (16+)
09.30, 13.30 Т/с «Последний бронепоезд» (16+)
13.50 Т/с «Условный мент-4» (16+)

Гордеевский район

КЛЮЧИ ОТ КВАРТИРЫ

Новоселье – событие для каждого человека, безусловно, радостное. Совсем скоро приятное событие произойдет в семье Александры Волковой: вместе с мужем Николаем и дочками Софией и Екатериной они переедут в собственную квартиру.

А стало это возможным благодаря реализации программы по обеспечению жильем лиц из числа детей-сирот и детей, оставшихся без попечения родителей, которая успешно реализуется на территории Брянской области.

В Гордеевском районе ежегодно дети-сироты и дети, оставшиеся без попечения родителей, обеспечиваются жилыми помещениями. В администрации района прошло очередное торжественное вручение ключей в преддверии Дня России. Ключи от однокомнатной квартиры Александре Волковой вручила глава администрации Гордеевского района Людмила Убогова.

Рогнединский район

ОТВЕТЫ В ПРЯМОМ ЭФИРЕ

При поддержке ЦУР Брянской области глава администрации Рогнединского района Александр Денисов провел прямой эфир, во время которого ответил на поступившие от местного населения вопросы.

Основная тема, которая сегодня волнует людей, – ремонт дорог, также жителей интересуют вопросы, связанные с благоустройством, нехваткой медицинских кадров, водоснабжением.

Как рассказал глава администрации, ежегодно местные власти стараются капитально ремонтировать как минимум одну дорогу в райцентре. За три года в Рогнедино были сделаны улицы Гагарина, Первомайская, Ленина. В планах на ближайшие три года – ремонт улиц Молодежной, Советской, Юбилейной, Нагорной и переулка Островского.

Также в этом году планируется отремонтировать автомобильную дорогу к кладбищу в селе Троицком и до деревни Сельцо.

Жители Шаровичского сельского поселения, в свою очередь, пожаловались на плохую мобильную связь. Александр Денисов пояснил, что работы по строительству вышки в селе уже начались и устойчивая мобильная связь появится здесь через несколько месяцев. Кстати, аналогичную вышку в прошлом году поставили в селе Тюнино.

Родители учеников Гобикской школы поблагодарили власти за проведенный ремонт – в школе заменили крышу и окна. Будет ли обновлено само здание школы – с этим вопросом они обратились к главе администрации. По словам Денисова, заявка на ремонт здания школы на сумму 30 миллионов рублей уже одобрена и объект включен в план капремонта на 2024 год.

Во время прямого эфира спикер также рассказал о том, что совсем скоро в Рогнедино появится сквер Солдатской доблести в честь тех, кто воевал в горячих точках, и тех, кто сегодня защищает Родину на полях спецоперации. По программе инициативного бюджетирования на благоустройство сквера району выделено 2,5 миллиона рублей.

Еще одна тема, по которой поступило сразу несколько вопросов, – привлечение в район медицинских кадров. Глава признал, что в Рогнединской участковой больнице существует нехватка кадров. В этом направлении ведется серьезная работа. Так, сейчас целевое обучение проходят 4 человека. Уже в этом году после окончания Брянского медицинского колледжа на работу в Гобикский ФАП выйдет молодая фельшер. Также ведутся переговоры с врачом-педиатром. Александр Денисов напомнил, что все медицинские работники, приехавшие в район, будут обеспечены жильем.

Клетнянский район

ОЦЕНИЛИ СЕРБЫ

С 2018 года успешно сотрудничают с российскими коллегами знаменитый сербский садовод Мирка Петрович, давний партнер компании «Брянский сад», и один из лучших специалистов по выращиванию саженцев косточковых культур Драгон Марисавлевич. На прошлой неделе они побывали в разбитом в прошлом году плодопитомнике ООО «Исток» и на яблоневых плантациях «Брянского сада».

Сербская технология возделывания садов интенсивного типа успешно прижилась на Клетнянской земле. В центре внимания конструктивного разговора сербских и российских садоводов была технология выращивания вишни сорта Облачинская. Саженцы вишни как эксперимент были высажены в 2020 году, и сегодня молодые деревца все усыпаны наливающимися плодами.

Отметим, что в ООО «Исток» уже разбит собственный плодопитомник на 130 тысяч клоновых подвоев вишни Облачинская. Инвестор сделал ставку на этот популярный, устойчивый к низким отрицательным температурам сорт сербских селекционеров. Драгоном Марисавлевичем в деловом ключе был дан грамотный анализ развития саженцев и практические рекомендации по уходу за плантациями вишни. Было отмечено, что ягоды этого сорта выдерживают механизированный сбор.

В ходе мастер-класса сербы дали оценку сделанному и поделились с клетнянскими специалистами полезной информацией, которая будет применяться в работе. И работники сада, и гости из солнечной Сербии уверены в хороших прогнозах на урожай фруктов и ягод.

Злынковский район

НАЧАТА РЕКУЛЬТИВАЦИЯ

В Злынковском районе начаты работы по рекультивации несанкционированной городской свалки.

Работы ведутся в рамках национального проекта «Экология» регионального проекта «Чистая страна». Полигон, который находится в окрестностях улицы Карла Маркса в 0,6 км от территории центральной районной больницы, занимает площадь более 4 гектаров. Работы ведутся с 1 апреля этого года. В настоящее время здесь проводят очистку прилегающей территории и перемещение мусорных масс. Генеральным подрядчиком выступает организация ООО «АС Монтаж» (г. Химки).

Стоимость реализации мероприятия составляет чуть более 50 миллионов рублей. Финансирование осуществляется за счет средств федерального, областного и местного бюджетов. Согласно паспорту объекта срок окончания строительства запланирован на конец сентября текущего года. Активисты местного отделения партии «Единая Россия» проверили ход работ по рекультивации несанкционированной свалки в городе Злынка в рамках федерального проекта «Чистая страна». Все работы ведутся строго по графику.

Суземский район

КАПИТАЛЬНО ОТРЕМОНТИРОВАЛИ

В Суземке Брянской области на улице Брянской провели капитальный ремонт дороги. Работы выполняло местное предприятие ООО «Брянскагродорстрой».

Дорожниками произведена укладка нового асфальта на проезжей части от дома № 2 до магазина «Улыбка». Для пешеходов сделаны тротуары, которых ранее не было. Общая сумма затраченных средств составила почти 3 миллиона рублей.

Брасовский район

ДЛЯ СПАСЕНИЯ ЖИЗНИ

В ГБУЗ «Брасовская ЦРБ» прошел выездной день донора. Бригада специалистов, мобильная станция переливания крови, оснащенная современным оборудованием, принимали жителей Брасовского района, изъявивших желание сдать кровь.

Перед процедурой доноры были осмотрены медицинскими работниками.

Сдать кровь и тем самым предоставить нуждающимся в ней людям шанс на здоровую жизнь пришли более 30 доноров.

Активное участие в данном мероприятии приняли медицинские работники, которые знают, что сдача крови – чрезвычайно важное дело, благодаря которому медицинские работники ежедневно спасают сотни, если ни тысячи жизней людей.

Стародубский округ

ТОВАРИЩЕСКИЙ МАТЧ

В Стародубе состоялся хоккейный матч между командами правительства Брянской области и местным клубом «Меленск».

Встреча состоялась 10 июня в ледовом дворце г. Стародуба. В качестве игрока и капитана команды правительства региона под номером 32 выступил губернатор Александр Богомаз, а в роли наставника ХК «Меленск» на ледовой арене под 10-м номером сражался Александр Заблоцкий.

Хоккейный матч был посвящен приближающемуся празднику – Дню России. Перед началом состязания состоялось традиционное построение и приветствие команд, после чего прозвучали гимны Российской Федерации и Брянской области.

После этого на льду развернулись нешуточные хоккейные баталии. Первыми открыли счет меленские хоккеисты, однако затем инициатива перешла в руки их соперников, которые на протяжении всего матча вели в счете. Немалый вклад в победу команды областного правительства внес ее капитан Александр Богомаз. Особенно ярким был гол, забитый им с буллита в ворота соперников.

Всего было сыграно 3 тайма по 30 минут, матч завершился внушительной – со счетом 8:15 – победой команды правительства Брянской области.

Клинцы

ОБУСТРАИВАЮТ МЕМОРИАЛ

В Клинцах проживают много бывших десантников, которые прошли нелегкую, но почетную школу войск ВДВ. Нередко сыновья шли по стопам отцов и на срочную службу тоже призывались в десантные войска.

Поэтому и место для мемориала выбрали видное, на въезде в город, недалеко от памятника Героям Отечества. Городская администрация предоставила здесь участок для строительства. Долгое время он представлял собой заросший пустырь.

Сейчас здесь полным ходом идут строительные работы. Сестра одного из членов организации подготовила дизайн-проект, где учла пожелания заказчиков. Ветераны ВДВ, по словам руководителя организации Геннадия Шкурата, решили установить на месте мемориала военную машину десанта, бюст легендарного командующего Воздушно-десантными войсками России, Героя Советского Союза, генерала Василия Маргелова, «отца» ВДВ, и увеличенную копию десантного шеврона – купол парашюта с самолетом. На мемориальной доске здесь увековечат имена земляков-десантников, погибших в разные годы в военных конфликтах в Афганистане, Чечне, Сирии, в СВО.

Мемориал ветераны-десантники возводят собственными силами. На место строительства ежедневно приходят те, кто свободен от основной работы, обычно от 10 до 12 человек. Друзья и знакомые помогают строителям техникой, привозят воду для полива, землю и так далее. Десантники благодарны любой помощи, в том числе и финансовой. Любой желающий может внести свою лепту.

Сейчас это памятное место заметно преобразилось. Невысокий холм разровняли, удалили растительность и засыпали землей. Несколько готовых газонов засеяли травой, уложили вдоль дорожек бордюры и засыпали их песком под тротуарную плитку, ее сейчас производят в одном из специализированных цехов. Залиты бетонные основания под военную машину и бюст генерала Маргелова. Земляные работы продолжаются.

Унечский район

ФЕСТИВАЛЬ ГТО

На стадионе «Локомотив» г. Унеча прошел очередной фестиваль Всероссийского комплекса «Готов к труду и обороне». Его участниками стали более ста человек из числа преподавателей и учащихся Унечского техникума отраслевых технологий и транспорта имени Героя России Алексея Рассказы.

Комплекс ГТО имеет государственное значение с точки зрения воспитания, образования, возможности саморазвиваться, вести здоровый образ жизни, быть мотивированным, а также на собственном примере прививать подрастающему поколению отношение к физической культуре и спорту.

В ходе фестиваля ребята тренировали свои навыки и показывали силу, скорость, выносливость, упорство и стремление к победе, а также получили заряд сил, энергии и хорошего настроения.

Дубровский район

ВЫПУСКНОЙ В ШКОЛЕ ИСКУССТВ

В Дубровской детской школе искусств 7 июня состоялся самый волнительный и долгожданный праздник – выпускной.

14 творческих и целеустремленных обучающихся получили свидетельства об окончании детской школы искусств, свой первый документ об образовании.

Они прошли долгий путь становления, приобретая умение выразить свои чувства звуками, красками, голосом, знакомясь с сокровищами музыкальной и художественной культуры. Все выпускники окончили ДШИ на хорошо и отлично.

Красногорский район

ПРЕСТОЛЬНЫЙ ПРАЗДНИК

На пятидесятый день после Светлого воскресенья все православные люди отмечают один из главных христианских праздников – Троицу. В День Святой Троицы жители Красной Горы тоже молитвенно отметили престольный праздник своего храма.

Настоятель храма протоиерей Александр Буденный отслужил Божественную литургию и великую вечерню, где были прочитаны коленопреклоненные молитвы с глубоким духовным смыслом. Потом был совершен крестный ход вокруг храма. На Божественной литургии учащиеся воскресной школы приобщились Святых Тайн.

Также они принимали участие в водосвятном молебне, после чего вместе со всеми прихожанами отправились на крестный ход вокруг храма. Воспитанники воскресной школы поздравили с великим торжеством своего священника и прихожан праздничными песнопениями и стихотворениями. За теплые слова и добрые пожелания те поблагодарили ребят и их наставников, преподнеся им сладкое угощение.

После окончания богослужения отец Александр пожелал всем здоровья и наибольшего сплочения прихожан в молитвах и хранении веры.

Выгоничский район

ПУШКИНСКИЙ ДЕНЬ

В Выгоничской детской библиотеке прошло мероприятие под девизом: «Я вновь читаю пушкинские строки», посвященное Пушкинскому дню.

В нем приняли участие дети школьного лагеря Кокинской школы. В течение всего мероприятия ребята читали произведения поэта. Участники встречи отвечали на различные вопросы викторины по сказкам Пушкина, разгадывали сказочные головоломки, угадывали название сказок по предметам. Игра прошла увлекательно и интересно. Вниманию ребят была представлена книжная выставка «Сказки Пушкина». Встреча оставила у детей доброе воспоминание, подарив массу положительных эмоций.

Жуковский округ

ИЗ СТОЛИЦЫ С МЕДАЛЯМИ

10 июня в Москве прошел V этап фестиваля лыжероллерных дисциплин-2023 сезон «весна–лето». Этап проходил в биатлонно-лыжном комплексе «Марьино» на специализированной лыжероллерной трассе.

В нем приняли участие жуковские спортсмены. Ребята показали прекрасный результат. В своих возрастных группах Максим Хмура занял 1-е место, Александра Лысенкова также стала победительницей, Арина Гамм заняла 2-е место, у Ксении Яшиной – 3-е место, Никита Шилин занял 5-е место.

Новозыбков

ЮНЫЕ ХУДОЖНИКИ

Воспитанники Новозыбковской ДХШ стали победителями в Международном пленэре-конкурсе для юных художников «Палитра Придвинья», посвященном И.Ф. Хруцкому.

Мероприятие проходило в Новополоцке Республики Беларусь. Всего в пленэре приняли участие тринадцать делегаций из одиннадцати городов России и Белоруссии. Новозыбковский городской округ представили Илья Шкляров и Маргарита Гоменок.

После подведения итогов состоялась торжественная церемония награждения. Победителем в номинации «Пейзаж настроения» стала Маргарита Гоменок, победителем в номинации «Лирическое настроение образа» стал Илья Шкляров. Грамотой за активное участие наградили Новозыбковскую детскую художественную школу.

Сельцо

ПРАЗДНИЧНЫЙ ФЛЕШМОБ

Патриотическую акцию ярко исполнили артисты народного хореографического ансамбля эстрадного танца «Эдельвейс» Дворца культуры города Сельцо (руководитель Екатерина Силищева).

Флешмобы всегда привлекали внимание молодежи, а потому желающих посмотреть на действо зажигательных артистов было предостаточно. Номер, который исполняли эдельвейсовцы, был наполнен любовью к Родине, землякам и подарил всем массу положительных эмоций.

18.00 Т/с «След» (16+)
22.20 Т/с «Свои-2» (16+)

РЕН ТВ

08.30, 12.30, 16.30, 19.30, 23.00 Новости (16+)
09.00 «Засекреченные списки» (16+)
11.00 «Как устроен мир» (16+)
12.00, 16.00, 19.00 «112» (16+)
13.00 «Загадки человечества» (16+)
14.00 «Невероятно интересные истории» (16+)
15.00 «Неизвестная история» (16+)
17.00 «Тайны Чапман» (16+)
20.00 Х/ф «Красный призрак» (16+)
22.00 «Водить по-русски» (16+)
23.30 Х/ф «Ржев» (12+)

КУЛЬТУРА

06.30, 07.45, 10.00, 12.30, 17.00, 19.30 Новости культуры (12+)
06.35 Х/ф «Актриса» (16+)
07.50 90 лет со дня рождения Людмилы Ивановой (12+)
08.25 «Жизнь и судьба» (12+)
08.50, 15.50 Х/ф «Завтрак на траве» (0+)
10.15 «Наблюдатель» (12+)
11.15, 23.30 ХХ век (12+)
12.15 Цвет времени (12+)
12.45, 19.00 «Монолог в 4 частях. Светлана Крючкова» (12+)
13.15 Д/ф «Я тебя не забыл» (12+)
14.05 Д/ф «Тайны Нила» (12+)
15.00 «Война Алексея Смирнова» (12+)
15.15 Д/с «Фотосферы» (12+)
17.15 Моя любовь – Россия! (12+)
17.45 «Война Иннокентия Смоктуновского» (12+)
18.00 Мастера фортепианного искусства (12+)
18.45 «Война Леонида Гайдая» (12+)
19.45 Главная роль (12+)
20.05 «Семинар» (12+)
20.45 «Спокойной ночи, малыши!» (0+)
21.00 Д/ф «Последний свидетель» (12+)
21.50 Х/ф «Помни имя свое» (12+)

ЗВЕЗДА

09.00, 13.00, 17.00, 19.00 Новости дня (16+)
09.15, 21.00 «Открытый эфир» (16+)
11.00 Х/ф «Конец операции «Резидент» (12+)
13.50, 15.05, 17.15 Т/с «Жди меня» (16+)
15.00 Военные новости (16+)
18.00 Д/ф «Часовые памяти. Ставрополье» (16+)
18.50, 19.55 «Специальный репортаж» (16+)
20.10 «Код доступа» (12+)
22.45 «Между тем» (12+)
23.15 Д/ф «Обыкновенный фашизм» (16+)

СПАС

07.00 М/ф (0+)
07.30 Утро на Спасе (0+)
10.30 Д/ф «Преподобный Кирилл Белозерский» (0+)
11.05, 22.00 Прямая линия. Ответ священника (12+)
11.40 Профессор Осипов (0+)
12.10 Обыкновенный фашизм (16+)
14.50 Х/ф «Иваново детство» (12+)
16.50 Х/ф «Поп» (16+)
19.30 Вечер на Спасе (0+)
21.30 Д/ф «От Илии Муромца до Паисия Святогорца: воины-преподобные» (6+)
22.35 Святыни России (6+)

ПЯТНИЦА 23 июня

ПЕРВЫЙ

05.00 «Доброе утро» (16+)
09.00, 12.00, 15.00, 18.00 Новости (16+)
09.20 «АнтиФейк» (16+)
09.55 «Жить здорово!» (16+)
10.50, 12.15, 15.15, 16.50 Информационный канал (16+)
16.00 «Мужское / Женское» (16+)
18.40 «Человек и закон» (16+)
19.45 «Поле чудес» (16+)
21.00 «Время» (16+)
21.45 Т/с «Великая» (12+)
22.45 «Прыжок из космоса» (12+)
23.50 «Первая женщина во главе Дома моды Christian Dior» (12+)

РОССИЯ 1

05.00, 09.30 «Утро России» (16+)
09.00, 14.30, 21.15 Вести. Местное время (16+)
09.55 «О самом главном» (12+)
11.00, 14.00, 16.00, 20.00 Вести (16+)
11.30, 17.30 «60 минут» (12+)
14.55 «Кто против?» (12+)
16.30 «Прямой эфир» (16+)
21.30 «Удивительные люди. Новый сезон». Финал (12+)

НТВ

08.00, 10.00, 13.00, 16.00, 19.00 «Сегодня» (16+)
08.25, 10.35 Т/с «Лесник» (16+)
13.25 «Чрезвычайное происшествие» (12+)
14.00 «Место встречи» (16+)
16.50 «ДНК» (16+)
17.55 «Жди меня» (12+)
20.00 Т/с «Феникс» (16+)
22.15 Т/с «Реализация» (16+)

ТВ Центр

08.35, 11.45 Х/ф «Перелетные птицы» (12+)
11.30, 14.30, 17.50 События (16+)
12.40, 15.05 Х/ф «Не приходи ко мне во сне» (12+)
14.50 Город новостей (16+)
16.55 «Актерские драмы. Гениальные негодяи» (16+)
18.10 Х/ф «Красавица и воры» (12+)
20.00 Х/ф «След тигра» (16+)
22.00 «В центре событий» (16+)
23.00 «Хорошие песни» (12+)

МАТЧ!

07.00, 10.00, 12.55, 14.55 Новости (16+)
07.05, 15.00, 23.00 Все на Матч! Прямой эфир (12+)
10.05 «Небесная грация» (0+)
10.25 «Футбол на все времена» (12+)
11.25 Смешанные единоборства. UFC. Хабиб Нурмагомедов. Лучшее (16+)
12.35 «Лица страны. Андрей Корешков» (12+)
13.00 «Есть тема!»
15.30 Смешанные единоборства. One FC. Анатолий Малыхин против Аржана Буллара (16+)
19.30 Смешанные единоборства. URAL FC (16+)
21.30 Бильярд. «Кубок чемпионов» (12+)

5-й канал

05.00, 09.00, 13.00, 17.30 «Известия» (16+)
05.25, 09.30, 13.30 Т/с «Ментовские войны-6» (16+)
18.00 Т/с «След» (16+)
23.10 «Светская хроника» (16+)

РЕН ТВ

08.30, 12.30, 16.30, 19.30 Новости (16+)
09.00 «Документальный проект» (16+)
11.00 «Как устроен мир» (16+)
12.00, 16.00, 19.00 «112» (16+)
13.00 «Загадки человечества» (16+)
14.00 «Невероятно интересные истории» (16+)
15.00 «Засекреченные списки» (16+)
17.00 «Тайны Чапман» (16+)
20.00 Х/ф «Жажда золота» (16+)
21.55 Х/ф «Львица» (16+)

КУЛЬТУРА

06.30, 07.00, 07.30, 10.00, 12.30, 17.00, 19.30 Новости культуры (12+)
06.35 «Пешком...» (12+)
07.05 Легенды мирового кино (12+)
07.35, 14.10 Д/ф «Тайны Нила» (12+)
08.25 «Жизнь и судьба» (12+)
08.50, 15.50 Х/ф «Завтрак на траве» (0+)
10.20 Х/ф «Воздушный извозчик» (0+)
11.45 Больше, чем любовь (12+)
12.45 «Монолог в 4 частях. Светлана Крючкова» (12+)
13.15 Д/ф «Последний свидетель» (12+)
15.05 «Война Зиновия Гердта» (12+)
15.20 Д/ф «Владикавказ. Дом для Сонечки» (12+)
17.15 Письма из провинции (12+)
17.45 «Война Владимира Заманского» (12+)
18.00 «Царская ложа» (12+)
18.45 Д/ф «Тринадцать плюс...» (12+)
19.45 60 лет Алексею Варламову (12+)
20.45 «Спокойной ночи, малыши!» (0+)
21.00 «Братья Газдановы. Семеро бессмертных» (12+)
21.50 Х/ф «Зимородок» (16+)
23.10 «2 Верник 2» (12+)

ЗВЕЗДА

09.00, 13.00, 17.00, 19.00 Новости дня (16+)
09.55 Х/ф «Стрелы Робин Гуда» (12+)
11.40, 13.25 Х/ф «Уснувший пассажир» (16+)
13.55, 15.05 Х/ф «Рысь» (16+)
15.00 Военные новости (16+)
16.20, 17.15, 19.45 Т/с «Участок лейтенанта Качуры» (16+)
22.00 «Здравствуйте, товарищи!» (16+)
23.00 «Музыка+» (12+)

СПАС

06.50 М/ф (0+)
07.30 Утро на Спасе (0+)
10.30 Прямая линия. Ответ священника (12+)
11.05 В поисках Бога (6+)
11.35 Профессор Осипов (0+)
12.10 Простые чудеса (12+)
13.00 Двенадцать (12+)
13.35 Монастырская кухня (0+)
15.00 Д/ф «Илья Муромец» (0+)
15.30 Х/ф «Война под крышами» (12+)
17.30 Х/ф «Иваново детство» (12+)
19.30 Вечер на Спасе (0+)
21.30 Д/ф «Феодор Ушаков» (6+)
22.00 Д/ф «Феодор Стратилат» (6+)

АДВОКАТ САЛЬНИКОВ ЕВГЕНИЙ СТАНИСЛАВОВИЧ

Защита прав клиентов по уголовным делам на всех стадиях, правовая помощь по гражданским делам в сфере семейного права, помощь при расторжении брака между супругами, раздел совместно нажитого имущества, представительство в судах всех инстанций, обжалование решений и т.п.
Помощь в жилищных и трудовых вопросах.
г. Брянск, ул. Красноармейская, 156а.
Запись по телефону 8(900)695-01-32

СУББОТА 24 июня

ПЕРВЫЙ

06.00 «Доброе утро. Суббота» (12+)
09.45 «Слово пастыря» (0+)
10.00, 12.00, 18.00 Новости (16+)
10.15 «Поехали!» (12+)
11.05 «МКС-селфи» (12+)
12.15 Поединки (16+)
14.05 Х/ф «Судьба резидента» (12+)
17.10, 18.20 «Абракадабра!» (16+)
19.55 «Кто хочет стать миллионером?» (12+)
21.00 «Время» (16+)
21.35 «Сегодня вечером» (16+)
23.20 Муз/ф «Эвита» (12+)

РОССИЯ 1

05.00 «Утро России. Суббота» (16+)
08.00 Вести. Местное время (16+)
08.20 Местное время. Суббота (16+)
08.35 «По секрету всему свету» (0+)
09.00 «Формула еды» (12+)
09.25 «Пятеро на одного» (0+)
10.10 «Сто к одному». Телеигра (0+)
11.00, 17.00, 20.00 Вести (16+)
12.00 «Доктор Мясников» (12+)
13.05 Х/ф «Чужая» (12+)
17.50 «Привет, Андрей!» (12+)
21.00 Х/ф «Тайная жизнь Маргариты» (12+)

НТВ

08.00, 10.00, 16.00 «Сегодня» (16+)
08.20 «Поедем, поедим!» (16+)
09.20 «Едим дома» (0+)
10.20 «Главная дорога» (16+)
11.00 «Живая еда» (12+)
12.00 «Квартирный вопрос» (0+)
13.00 «Модный vs народный» (12+)
14.20 «Своя игра» (0+)
15.20 «Игры Разумов» (0+)
16.20 «Следствие вели...» (16+)
19.00 «Центральное телевидение» (16+)
20.20 «Секрет на миллион» (16+)
22.25 «Квартирник у «Лахта центра» (16+)

ТВ Центр

07.20 «Православная энциклопедия» (6+)
07.50 «Смешная широта». Юмористический концерт (12+)
09.35 Х/ф «Хороший день» (12+)
11.30, 14.30, 23.20 События (16+)
11.45 Х/ф «Суета сует» (6+)
13.30, 14.45 Х/ф «Французская кулинария» (12+)
17.20 Х/ф «Тень дракона» (12+)
21.00 «Постскриптум» (16+)
22.05 «Право знать!» (16+)
23.30 «Русские тайны. Охота на русских» (16+)

МАТЧ!

07.00, 10.00, 12.50, 18.55 Новости (16+)
07.05, 12.25, 15.50, 18.00, 21.00 Все на Матч! Прямой эфир (12+)
10.05 М/ф «Приключения Болека и Лелека» (0+)
10.40 Д/ф «Кулачные бои» (16+)
12.55 Футбол. Суперлига. Женщины. «Локомотив» – «Звезда-2005» (0+)
14.55, 16.10 Прыжки в воду. Чемп. России (12+)
19.00 Футбол. Матч легенд. Команда Роналдиньо против команды Роберто Карлоса (0+)
22.10 Смешанные единоборства. UFC. Джош Эмметт против Илии Топурии (16+)

5-й канал

05.00 Т/с «Условный мент-4» (16+)
18.05 Т/с «След» (16+)
22.00 Праздничное шоу «Алые паруса»-2023 (12+)

РЕН ТВ

08.30, 12.30, 16.30 Новости (16+)
09.00 «Минтранс» (16+)
10.00 «Самая полезная программа» (16+)
11.00, 13.00 «Военная тайна» (16+)
15.00 «Совбез» (16+)
17.00 «Документальный спецпроект» (16+)
18.00 «Засекреченные списки» (16+)
19.00 Х/ф «Крейсер» (16+)
21.25 Муз/ф «Мидуэй» (16+)

КУЛЬТУРА

08.05 Х/ф «Зимородок» (16+)
09.30 «Классная тема!» (12+)
10.00, 19.30 Новости культуры (12+)
10.15 Х/ф «Чужая родня» (16+)
11.50 «Эрмитаж» (12+)
12.20 Д/с «Даты, определившие ход истории» (12+)
12.50 Д/ф «Неизвестный Мадагаскар» (12+)
13.40 Х/ф «Вольный ветер» (16+)
15.05 Концерт Государственного академического ансамбля народного танца им. И. Моисеева (12+)
17.10 Д/ф «Кинозвезда между серпом и молотом» (12+)
17.50 Х/ф «Сказание о земле Сибирской» (0+)
19.45 «1945. Парад победителей» (12+)
20.30 Х/ф «Укрощение огня» (0+)
23.10 Д/ф «Ярославль. Замок Никиты Понизовкина» (12+)
23.40 Х/ф «Такая женщина» (16+)

ЗВЕЗДА

06.55, 08.15 Х/ф «Морской охотник» (12+)
08.00, 13.00, 19.00 Новости дня (16+)
08.40 Х/ф «31 июня» (12+)
11.40 «Легенды музыки» (12+)
12.10 «СССР. Знак качества» (12+)
13.15 «Не факт!» (12+)
13.40 Д/с «Война миров» (16+)
14.30 «Легенды кино» (12+)
15.20, 19.25 Т/с «Большая перемена» (12+)
21.20 «Легендарные матчи». «Кубок мира 2011. Волейбол. Мужчины. 11 тур. Польша – Россия» (12+)
23.50 Х/ф «Уснувший пассажир» (16+)

СПАС

07.50, 08.45 М/ф (0+)
08.30 «Тайны сказок» (0+)
08.55, 22.05 Простые чудеса (12+)
09.45 Свое с Андреем Даниленко (6+)
10.15 В поисках Бога (6+)
10.50 Расскажи мне о Боге (6+)
11.20 Д/ф «В поисках святого города. Святая обитель. На руинах Херсонеса» (0+)
11.55 Д/ф «Феодор Ушаков» (6+)
12.30 Д/ф «Феодор Стратилат» (6+)
13.00 Д/ф «Георгий Победоносец» (6+)
13.35 Д/ф «От Илии Муромца до Паисия Святогорца: воины-преподобные» (6+)
14.05 Х/ф «Ванечка» (16+)
16.20 Х/ф «Поп» (16+)
21.05 Русский мир (12+)
22.55 Профессор Осипов (0+)
23.30 Бесогон (18+)

ВОСКРЕСЕНЬЕ 25 июня

ПЕРВЫЙ

06.00, 10.00, 12.00, 18.00 Новости (16+)
06.10 «Космические истории» (16+)
06.55 «Играй, гармонь любимая!» (12+)
07.40 «Часовой» (12+)
08.10 «Здоровье» (16+)
09.20 «Мечталлион» (12+)
09.40 «Непутевые заметки» (12+)
10.15 «Жизнь других» (12+)
11.10 «Повара на колесах» (12+)
12.15 «Видели видео?» (0+)
14.05 Т/с «Спросите медсестру» (16+)
19.00 «Две звезды. Отцы и дети» (12+)
21.00 «Время» (16+)
22.35 Т/с «Серебряный волк» (16+)

РОССИЯ 1

08.00 Местное время. Воскресенье (16+)
08.35 «Когда все дома» (0+)
09.25 «Утренняя почта» (12+)
10.10 «Сто к одному» (0+)
11.00, 17.00 Вести (16+)
12.00 «Большие перемены» (12+)
13.05 Х/ф «Все как у людей» (12+)
17.50 «Песни от всей души» (12+)
20.00 Вести недели (16+)
22.00 Москва. Кремль. Путин (12+)
22.40 «Воскресный вечер» (12+)

НТВ

08.00, 10.00, 16.00 «Сегодня» (16+)
08.20 «У нас выигрывают!» (12+)
10.20 «Первая передача» (16+)
11.00 «Чудо техники» (12+)
11.55 «Дачный ответ» (0+)
13.00 «НашПотребНадзор» (16+)
14.05 «Однажды...» (16+)
15.00 «Своя игра» (0+)
16.20 «Следствие вели...» (16+)
18.00 «Новые русские сенсации» (16+)
19.00 «Итоги недели» (16+)
20.20 Х/ф «Мститель. Страшный лес» (16+)
23.55 «Маска» (12+)

ТВ Центр

06.50 Х/ф «Суета сует» (6+)
08.20 Х/ф «След тигра» (16+)
10.10 «Удачные песни». Летний концерт (6+)
11.30 События (16+)
11.45 Х/ф «Собачье сердце» (0+)
14.30 Московская неделя (12+)
15.00 «Смешите меня семеро!» (16+)
16.05 Х/ф «Четвертый пассажир» (12+)
18.05 Х/ф «Синдром жертвы» (12+)
21.40 Х/ф «Улыбка лиса» (12+)

МАТЧ!

07.00, 10.00, 12.50, 20.30 Новости (16+)
07.05, 18.05, 20.35 Все на Матч! Прямой эфир (12+)
10.05 М/ф «Приключения Болека и Лелека» (0+)
10.40, 15.55 Мотоспорт. Чемп. России по шоссейно-кольцевым гонкам. Суперспорт (12+)
11.45, 14.55 Мотоспорт. Чемп. России по шоссейно-кольцевым гонкам. Супербайк (12+)
12.55 Регби. Товарищеский матч. Сборная России – «Барбарианс» (0+)
17.10 Прыжки в воду. Чемп. России (12+)
18.25 Пляжный волейбол. Чемп. России. Женщины. Финал (0+)
19.25 Пляжный волейбол. Чемп. России. Мужчины. Финал (0+)
21.55 Футбол. Чемп. Бразилии. «Палмейрас» – «Ботафого» (0+)

5-й канал

05.00 Т/с «Прокурорская проверка» (16+)
07.05 Х/ф «Три орешка для Золушки» (0+)
08.45 Х/ф «Алые паруса» (12+)
10.30 Т/с «Один против всех» (16+)
18.05 Т/с «След» (16+)

РЕН ТВ

08.30, 12.30 Новости (16+)
09.00 «Самая народная программа» (16+)
09.30 «Знаете ли вы, что?» (16+)
10.30 «Наука и техника» (16+)
11.30 «Неизвестная история» (16+)
13.00 Х/ф «Аферистка» (16+)
15.20 Х/ф «Перекресток» (16+)
17.20 Х/ф «Шальная карта» (16+)
19.05 Х/ф «Защитник» (16+)
21.00 Х/ф «Возвращение героя» (16+)
23.00 «Итоговая программа» (16+)

КУЛЬТУРА

06.30 М/ф (6+)
07.55 Х/ф «Укрощение огня» (0+)
10.35 Д/ф «Верхняя точка» (6+)
11.20 Х/ф «Золотая баба» (16+)
12.35 Письма из провинции (12+)
13.05 Невский ковчег. Теория невозможного (12+)
13.35 Д/ф «Храбрые глухари и их рыцари» (12+)
14.20 Больше, чем любовь (12+)
15.00 Х/ф «Когда деревья были большими» (12+)
16.30 «Картина мира» (12+)
17.15 «Пешком...» (12+)
17.45 Д/ф «Собачье сердце». Пиво Шарикову не предлагать!» (12+)
18.30 «Романтика романса» (12+)
19.30 Новости культуры (12+)
20.25 К юбилею Ольги Прокофьевой (12+)
21.25 Х/ф «Чужая родня» (16+)
23.00 Д/ф «Екатеринбург. Особняк Тупиковых» (12+)
23.25 Х/ф «Однажды на Диком Западе» (16+)

ЗВЕЗДА

09.00 Новости недели (16+)
09.25 «Служу России» (12+)
09.55 «Военная приемка» (12+)
10.40 «Скрытые угрозы» (16+)
11.30 «Код доступа» (12+)
12.20 «Легенды армии» (12+)
13.15 Т/с «Участок лейтенанта Качуры» (16+)
18.00 Главное (16+)
19.45 Д/с «Легенды советского сыска» (16+)
21.25 Д/с «Москва фронту» (16+)
22.00 Д/ф «Кочевники» (12+)
23.00 «Фетисов» (12+)
23.45 Х/ф «Стрелы Робин Гуда» (12+)

СПАС

07.00 В поисках Бога (6+)
07.35 Профессор Осипов (0+)
08.05 Д/ф «В поисках святого города. Святая обитель. На руинах Херсонеса» (0+)
08.35 Простые чудеса (12+)
09.25 Д/ф «Святая Анна Кашинская» (0+)
10.00 «Божественная литургия» (0+)
12.45 Завет (6+)
13.50 Русский мир (12+)
15.00 Святыни России (6+)
16.05 Х/ф «Глубокое течение» (12+)
18.00 Главное. Новости (16+)
19.55 Х/ф «Третья ракета» (0+)
21.30 «Парсуна» (6+)
22.30 Щипков (12+)
23.05 Д/ф «Святитель Феофан Затворник» (0+)

ТВ

ПОНЕДЕЛЬНИК, 19 июня
06.00, 07.30 События недели (16+)
07.00 Старожилы (16+)
08.30, 12.50, 17.30, 19.30, 21.30 Поговорим о брянском (12+)
09.00, 20.00 Д/ф «Секретно. Сталину. Главная загадка Великой Отечественной» (16+)
10.00, 18.00 Т/с «Исчезнувшая» (16+)
11.00 «Классный час». Финальная игра (0+)
12.00 Т/с «Можно мне тебя обнять?» (16+)
13.00, 15.00, 17.00, 19.00, 21.00, 23.00 События (16+)
14.30 Смотрите, кто пришел (16+)
14.50 Дело было в Брянске (16+)
15.30 Д/ц «Библейский сюжет» (16+)
16.00 Д/ф «Крымский инопланетянин. Мистика Волошина» (16+)
17.40 Тайны брянских музеев (16+)
18.55 Поговорим о брянском (6+)
19.40, 21.40 Здесь и сейчас (16+)
22.00 Т/с «Городские шпионы» (16+)
23.30 Д/ф «Без срока давности. Мертвая зона и живой щит» (16+)

ВТОРНИК, 20 июня
06.00, 07.30, 11.00, 13.00, 15.00, 17.00, 19.00, 21.00, 23.00 События (16+)
06.30, 11.30, 14.30 Здесь и сейчас (16+)
07.00, 15.30 Д/ц «Библейский сюжет» (16+)
08.00, 12.50, 17.30, 19.30, 21.30 Поговорим о брянском (12+)
08.10 Д/ц «Удиви меня» (16+)
09.00, 20.00 Ударим рублем по фашизму (16+)
10.00, 18.00 Т/с «Исчезнувшая» (16+)
12.00 Т/с «Можно мне тебя обнять?» (16+)
14.50 Только спросить (6+)
16.00, 23.30 Д/ф «Без срока давности. Крысиные тропы» (16+)
17.40, 19.50, 21.50 Народный мастер (6+)
18.55 Поговорим о брянском (6+)
19.40, 21.40 Ты в кадре (6+)
22.00 Т/с «Городские шпионы» (16+)

СРЕДА, 21 июня
06.00, 07.30, 11.00, 13.00, 15.00, 17.00, 19.00, 21.00, 23.00 События (16+)
06.30, 11.30 Ты в кадре (6+)
06.40, 11.40 Народный мастер (6+)
07.00, 15.30 Д/ц «Библейский сюжет» (16+)
08.00, 12.50, 17.30, 19.30, 21.30 Поговорим о брянском (12+)
08.10 Д/ц «Удиви меня» (16+)
09.00, 20.00 Т/с «На пороге любви» (16+)
10.00, 18.00 Т/с «Исчезнувшая» (16+)
11.55 Т/с «Маргарита Назарова» (16+)
14.30 Старожилы (16+)
14.50 Дай лапу (6+)
16.00, 23.30 Д/ф «Без срока давности. Свои среди чужих. Партизаны» (16+)
17.40, 19.50, 21.50 Детский Брянск (6+)
18.55 Поговорим о брянском (6+)
19.40, 21.40 Город дорог (16+)
22.00 Т/с «Городские шпионы» (16+)

ЧЕТВЕРГ, 22 июня
06.00, 07.30, 11.00, 13.00, 15.00, 17.00, 19.00, 21.00, 23.00 События (16+)
06.30, 11.30, 21.40 Земляки (16+)
07.00 Д/ц «Библейский сюжет» (16+)
08.00, 21.30 Поговорим о брянском (12+)
08.10 Д/ф «Генерал Матвеев» (16+)
09.00 Т/с «На пороге любви» (16+)

Брянская губерния

10.00 Д/ф «Кузнецов. Герой под грифом «Секретно» (16+)
12.00 Тайны брянских музеев (16+)
12.15 Минута молчания (16+)
12.20, 20.10 Дальше была война (16+)
12.30 Враг будет разбит! Победа будет за нами! (16+)
12.45 Тайны брянских музеев (16+)
13.30, 18.10 Д/ф «Без срока давности. Брянский Бухенвальд» (16+)
14.20 Х/ф «Опаленные» (16+)
15.30 Х/ф «Самый медленный поезд» (16+)
17.30 Тайны брянских музеев (16+)
17.40 Спасибо, Бог (16+)
19.30 Он служил народу (16+)
20.15 Д/ф «Освободители. Брянск. Они не пропали без вести» (16+)
22.00 Т/с «Городские шпионы» (16+)
23.30 Х/ф «Игра без правил» (16+)

ПЯТНИЦА, 23 июня
06.00, 07.30, 11.00, 13.00, 15.00, 17.00, 19.00, 21.00, 23.00 События (16+)
06.30, 11.30 Мышление в образах (6+)
06.40, 11.40 Благо дарю (6+)
07.00, 15.30 Д/ц «Библейский сюжет» (16+)
08.00, 12.50, 17.30, 21.30 Поговорим о брянском (12+)
08.10 Д/ц «Удиви меня» (16+)
09.00, 20.00 Т/с «На пороге любви» (16+)
10.00, 18.00 Т/с «Исчезнувшая» (16+)
11.55 Т/с «Маргарита Назарова» (16+)
14.30, 17.40 Только спросить (6+)
14.40 Тайны брянских музеев (16+)
14.50 Народный мастер (6+)
16.00, 23.30 Д/ф «Без срока давности. Открывая шкаф позора» (16+)
18.55 Поговорим о брянском (6+)
19.30 Я смогу (6+)
19.40, 21.40 Здесь и сейчас (16+)
22.00 Т/с «Городские шпионы» (16+)

СУББОТА, 24 июня
06.00, 07.30, 12.00, 17.00, 20.00 События недели (16+)
07.00 Программа с субтитрами (16+)
08.30, 10.50, 13.00, 16.50, 21.00 Поговорим о брянском (12+)
08.40, 19.25 Православная Брянщина (6+)
09.00 Т/с «Раз, два! Люблю тебя!» (16+)
11.00 Блин.ком (16+)
13.10 Х/ф «Самый медленный поезд» (16+)
14.30 Д/ф «Без срока давности. Свои среди чужих. Партизаны» (16+)
15.30 Х/ф «На исходе лета» (16+)
18.00 Д/ф «Панфиловцы» (16+)
19.00 Старожилы (16+)
19.45 Дело было в Брянске (16+)
19.55 Поговорим о брянском (6+)
21.10 Х/ф «Вечность» (16+)
23.15 Х/ф «И снова горько!» (16+)

ВОСКРЕСЕНЬЕ, 25 июня
06.00, 07.30, 11.00, 17.00, 19.00, 23.00 События недели (16+)
07.00 Программа с субтитрами. (16+)
08.30, 10.50, 13.00, 16.50, 21.00 Поговорим о брянском (12+)
08.40 Старожилы (16+)
09.00 Т/с «Раз, два! Люблю тебя!» (16+)
12.00 Классный час (0+)
13.10 Т/с «Мое любимое чудовище» (16+)
18.00 Финансовые битвы Второй мировой (16+)
20.00 Поговорим о брянском (6+)
20.05 Д/ф «Панфиловцы. Легенда и быль» (16+)
21.10 Х/ф «И снова горько!» (16+)

НАТЯЖНЫЕ ПОТОЛКИ
любой сложности
Широкий выбор производителей и оттенков.
Гарантия 10 лет. Замер бесплатно.
Монтаж в сжатые сроки. Гибкая система скидок.
Работаем в Брянске и области.
37-71-13, 8(962)140-49-99

ПЕСОК, ЩЕБЕНЬ, КИРПИЧ, ОТСЕВ, ДРОВА.
УБОРКА И ВЫВОЗ СНЕГА.
ПОДНЯТИЕ УЧАСТКОВ, ОТСЫПКА ДОРОГ, ЗАЕЗДЫ.
8-953-271-28-01, 8-930-724-15-05, 8-930-820-47-97

УНИЧТОЖЕНИЕ ЛЮБЫХ ВРЕДИТЕЛЕЙ В БРЯНСКЕ И ОБЛАСТИ!
Быстро и эффективно избавим от насекомых, грызунов, кротов, вирусов, бактерий с гарантией.
Обработка борщевика. Обработка участков от клещей, комаров. Обработка деревьев.
Все способы обработки безопасны для людей и животных, т.к. используем только сертифицированные и проверенные препараты.
Выезд дезинфектора в удобное для вас время.
8-960-562-48-85.

РЕМОНТ БЫТОВОЙ ТЕХНИКИ

ХОЛОДИЛЬНИКИ
СТИРАЛЬНЫЕ МАШИНЫ
ТЕЛЕВИЗОРЫ
ШВЕЙНЫЕ МАШИНЫ И ДР.
www.byttehmaster32.ru
63-09-28, 8-960-553-29-06, 8-950-695-97-33

ПРОДАЖА КУР-НЕСУШЕК РАЗНЫХ ПОРОД.
Хайсекс, белый леггорн, московская черная, крапчатый армокс, серебристая адлеровская.
8-953-272-05-35.

ГРУЗОПЕРЕВОЗКИ

Брянск, Брянский р-н.
Камаз самосвал. Щебень, песок, чернозем, навоз.
Михаил **89003552237**

РЕМОНТ ТЕЛЕВИЗОРОВ НА ДОМУ ИМПОРТНЫХ И ОТЕЧЕСТВЕННЫХ, В ТОМ ЧИСЛЕ ЖК, LSD И LED. ГАРАНТИЯ.
8 (910) 297-97-10

Ремонт, перетяжка мягкой мебели
Замена ткани, кожи, поролона, пружинных блоков и механизмов. Ремонт матрасов. Реставрация деревянных и металлических элементов, декоров.
Ремонт автомобильных сидений.
Большой выбор обивочных тканей и кожи.
Выезд на замер и доставка бесплатно.
Работаем по Брянску и области.
8(4832)37-12-07, 8-910-239-27-40

ИЗГОТОВЛЕНИЕ И УСТАНОВКА ПАМЯТНИКОВ
Изготовление и установка оград
Благоустройство мест захоронений
Тротуарная плитка
Гранитная плитка
Гранитный отсев
Опалубки
Бордюрный камень
Низкие цены
8-915-532-35-79
32ritual.ru

Покос травы, бурьяна, большие площади , любой сложности, на вашем участке, даче с выездом в район БЕСПЛАТНО.
Работой останетесь довольны.
ПОКОСОМ ЗАНИМАЮСЬ 13-й ГОД.
Вспашка земли мотоблоком. Работаю на совесть.
8-920-861-47-66.

Благоустройство мест захоронений г. Брянске и области
УСТАНОВКА, переустановка, демонтаж памятников, оградок, лавочек, столов. ОБНОВЛЕНИЕ памятников (антидождь, полировка, очистка от грязи), оградок и столиков (покраска). УКЛАДКА тротуарной, гранитной, керамогранитной плитки любых видов, любых размеров и конфигурации, любой рисунок. Установка любых бордюров, поребриков, заливка опалубки (перепад высот), укрепление стен на захоронении, обсыпка песком, щебенкой,
РАБОТАЕМ УДАЛЕННО ПО ФОТО И ВИДЕОФИКСАЦИИ. ДОГОВОР. ГАРАНТИЯ.
8 953 294 56 06

СРОЧНЫЙ ВЫКУП ЛЮБЫХ АВТОМОБИЛЕЙ!
В т. ч. после ДТП, КРЕДИТНЫЕ, в ЗАЛОГЕ, с ЗАПРЕТАМИ и ОГРАНИЧЕНИЯМИ
ЭВАКУАТОР БЕСПЛАТНО.
Продажа запчастей и ремонт автотранспорта.
Узнайте стоимость Вашего автомобиля за 10 минут.
Платим до 95% рыночной стоимости сразу. Принятие решения в телефонном режиме Viber и Whatsapp.
Выкуп авто с любыми юридическими проблемами.
На осмотр выезжаем мгновенно.
8-953-291-33-05.

Выкупаем авто любой марки, в любом состоянии.
Деньги сразу.
Выезд в область.
Выкуп иностранных и отечественных авто, выкуп автомобилей после ДТП, выкуп кредитных и залоговых авто, выкуп праворуких авто, выкуп битых авто на авторазбор, выкуп авто без документов, скупка аварийных машин, выкуп авто с запретом на регистрационные действия.
8(962)134-25-50

БАЛКОНЫ. ОКНА.
Все виды услуг по ремонту и установки балкона и окон. Внутренняя и наружная отделка, утепление, сварка. Деревянные полы, ламинат, линолеум. Вынос балкона во все стороны ВМЕСТЕ С ПАРАПЕТОМ до 30 см. А также пристройка не имеющегося балкона на первом этаже.
8(906)696-80-14, 8(4832)42-60-30

РЕАЛБАЛКОН.РФ

ВЫКУП АВТОМОБИЛЕЙ В БРЯНСКЕ И ОБЛАСТИ. ПО РЫНОЧНОЙ ЦЕНЕ В ДЕНЬ ОБРАЩЕНИЯ. ПОЛУЧИТЕ ДЕНЬГИ СРАЗУ ПОСЛЕ СДЕЛКИ.
Любое состояние – даже если авто после ДТП, в залоге или не на ходу.
Заключаем договор купли-продажи.
8(4832)37-74-47,
8-963-213-74-47

АДВОКАТ
Гончаров Артём Владимирович
Защита **ПО УГОЛОВНЫМ ДЕЛАМ** любой сложности и на любой стадии.
Представительство и помощь **ПО ГРАЖДАНСКИМ ДЕЛАМ** любой категории, консультация и исследование документов.
Качественный объективный анализ ситуации и разъяснение рисков.
Запись по тел. 8(905)101-81-21

Утепляем дома, пристройки заливочным утеплителем
ПЕНОИЗОЛОМ
Тел. 8-920-855-88-22 http://penoizol32.ru

БУРЕНИЕ СКВАЖИН НА ВОДУ
Опыт 12 лет.
Автономное водоснабжение. Бурим скважины любого назначения и любой сложности от 12 м до 200 м.
Обслуживание и ремонт скважин (чистка, промывка).
Грамотно подберем и смонтируем насосное оборудование.
Подводка в дом.
Бесплатный выезд специалиста на объект. Паспорт скважины.
Гарантия.
Работаем по Брянску и области.
33-36-33, 8(906)695-54-45

МГЛИНСКИЙ РАЙОН:

С УВЕРЕННОСТЬЮ В БУДУЩЕМ

Мглинская СОШ № 1 после капитального ремонта.

А. Резунов на строительстве очистных.

Мглинский район, как самостоятельная административно-территориальная единица, был образован Постановлением Президиума ВЦИК 14 января 1929 года и входил в состав Западной, а с 1937 года по 1944 год в состав Орловской области. 5 июля 1944 года Постановлением Президиума Верховного Совета СССР «Об образовании Брянской области» район был выделен из состава Орловской и включен в состав Брянской области. На сегодняшний день Мглинский район является самостоятельным муниципальным образованием в составе Брянской области. В состав района входят одно городское и 3 сельских поселения, в составе которых – 126 населенных пунктов. Приоритетными направлениями в развитии экономики района являются промышленное производство и сельское хозяйство. Ведущая роль в промышленности принадлежит обрабатывающим производствам.

Благоустройство сквера перед Домом культуры.

ЭКОНОМИКА

Из промышленных предприятий в районе осуществляют деятельность ООО «Мглинский крахмал», ООО «Сураж Молоко», цех по переработке молока и производству сыра «Сулугуни» индивидуального предпринимателя Владимира Кругликова. Предприятиями выпускаются картофельный и пшеничный крахмал, масло сливочное крестьянское, сыр.

Лесозаготовительной и деревообрабатывающей деятельностью в районе занимаются 7 предприятий, которые производят пиломатериал.

– В 2022 году среди промышленных предприятий наивысшие результаты по объему производства в натуральном выражении достигнуты в ООО «Мглинский крахмал». За прошедший год производство крахмала составило 1,8 тыс. тонн, что составляет 136,6% к уровню 2021 года. Следует отметить, что в целях увеличения объемов производства ООО «Мглинский крахмал» в течение последних лет ведутся работы по модернизации производства; так, в 2022 г. закуплено оборудование и выполнены работы на общую сумму 10 млн. рублей, – пояснил глава районной администрации Александр Резунов.

Агропромышленный комплекс является одной из важнейших отраслей экономики Мглинского района. В 2022 году посевная площадь сельскохозяйственных культур в сельхозпредприятиях и КФХ составила 36802 га, 104% к уровню 2021 года. При этом продолжаются работы по введению в оборот сельхозземель. За истекший год было введено 703 гектара. Всего в районе в настоящее время используется 98 процентов земель сельскохозяйственного назначения.

По итогам 2022 года собрано 73,1 тыс. тонн зерна в весе после доработки. Средняя урожайность зерновых и зернобобовых с кукурузой сложилась в размере 67,3 ц/га. Наибольшая урожайность зерновых получена в ООО «БМК» – 79,3 ц/га и ООО «Меленский картофель» – 58,9 ц/га.

Валовой сбор картофеля – 39,5 тыс. тонн, что составляет 103% к уровню 2021 года, при средней урожайности 291 ц/га. Основные производители картофеля – ООО «Меленский картофель» – 10181 т, ООО «СП «Николаевское» – 4690 т и ИП глава КФХ Меньшиков А.А. – 2900 т.

Важным направлением в развитии сельскохозяйственного производства района является мясное скотоводство. Поголовье крупного рогатого скота по всем категориям хозяйств на 1 января 2023 года – 36358 голов, что составляет 106,2% к уровню предыдущего года, в том числе поголовье коров 18084 головы, или 100,4% к уровню предыдущего года.

– Отрадно, что предприятия нашего района регулярно участвуют в различных мероприятиях, выставках и получают признание. Например, в 2022 году в работе 24-й Всероссийской агропромышленной выставки «Золотая осень-2022» принимало участие ООО «СП «Николаевское». За выставочного быка мясной породы «герефорд» оно получило золотую медаль, – рассказал глава райадминистрации.

Капитальный ремонт улицы Кирова в г. Мглин.

ИНФРАСТРУКТУРА

– Начну с того, что в настоящее время в городе Мглине продолжается строительство очистных сооружений. Этот объект очень важен для города. К системе центральной канализации подключат все многоквартирные дома, а также социальные учреждения и предприятия. Благодаря этому, больше не нужно будет возить отходы в соседний район, что позволит снизить плату за коммунальные услуги. Они рассчитаны на 400 кубометров в сутки. Очень правильно, что наш губернатор Александр Васильевич занялся проблемой очистных в районах. Это нужно и для экологии, и для комфорта людей, и для развития экономики, – пояснил Александр Резунов.

Кроме того, В 2022 году в рамках проекта «Чистая вода» были выполнены работы по реконструкции водопроводной сети в н.п. Н.Романовка протяженностью 1526 м.

Не оставляют без внимания в районе и дорожную тему. В 2022 году за счет областных средств и средств дорожного фонда Мглинского городского поселения были выполнены работы по капитальному ремонту 3 важных дорог райцентра. Так, обновилась автомобильная дорога по ул. Кирова. Здесь также был проложен недостающий тротуар и организованы парковки. «Откапиталили» 1,7 км дороги по ул. Буденного г. Мглина. Помимо этого, достроили тротуар на ул. Красноармейской и провели работы по ул. Кирова, 1-му Красноармейскому переулку, 2-му Красноармейскому переулку, 3-му Красноармейскому переулку.

В рамках нацпроекта «Безопасные качественные дороги» в 2022 году были выполнены работы по капитальному ремонту моста через реку Судынку на ул. Ворошилова в г.Мглине автомобильной дороги Мглин – Сураж.

– Еще одна очень полезная идея, за которую жители районов благодарны нашему губернатору, – это конкурс инициативных проектов. Жители получили возможность сами решать, какие местные вопросы, в первую очередь связанные с благоустройством, решать на местах в первую очередь. Так, в нашем районе в прошлом году поддержку регионального бюджета в рамках конкурсного отбора получили 5 проектов. Как итог, например, был проведен второй этап благоустройства сквера перед Домом культуры г. Мглина. В д. Ветлевка, с. Молодьково и с. Шумарово появились детские игровые спортивные площадки. А в Осколково была обновлена территория братской могилы советских воинов, – рассказал глава райадминистрации.

В 2022 году в рамках нацпроекта «Жилье и городская среда» на территории Мглинского городского поселения выполнены работы по благоустройству пяти дворовых территорий. Кроме этого, в минувшем году выполнены работы по капитальному ремонту фасада и кровли здания администрации Мглинского района и проведены работы по замене старых оконных блоков на современные пластиковые окна.

ОБРАЗОВАНИЕ

2022 год для ряда образовательных учреждений Брянщины стал периодом обновления. Не обошла эта тенденция стороной и Мглинский район. Так, здесь был выполнен капитальный ремонт кровель МБОУ «Мглинская СОШ № 2» и спортивного зала МБОУ «Мглинская СОШ № 1».

Капитально отремонтированы мастерская и 12 классных комнат здания начальной школы Мглинской СОШ № 1, куда было закуплено современное образовательное оборудование и мебель.

В 4 школах, 3 детских садах и центре детского творчества заменены окна на пластиковые.

В рамках реализации Федерального проекта «Современная школа» национального проекта «Образование» создано 3 центра цифрового и гуманитарного профилей обучения «Точка роста» на базе МБОУ «Симонтовская СОШ», МБОУ «Луговецкая СОШ», МБОУ «Краснокосаровская СОШ».

Во все общеобразовательные учреждения района приобретены пароконвектоматы на общую сумму 4,0 млн. рублей.

В целях реализации федерального проекта «Цифровая образовательная среда» выполнены работы по оснащению МБОУ «Мглинская СОШ № 1», МБОУ «Дивовская СОШ», МБОУ «Молодьковская СОШ», МБОУ «Луговецкая СОШ» современным оборудованием для развития цифровых сервисов и контента для образовательной деятельности.

КУЛЬТУРА

– В последние годы у районных администраций благодаря поддержке федерального и областного бюджетов появилась возможность заняться обновлением учреждений культуры. Например, у нас в Мглинском районе в прошлом году в рамках нацпроекта «Культура» был проведен капремонт двух сельских Домов культуры – Симонтовского и Беловодского. Люди на селе видят, что государство вкладывает деньги, создает условия для досуга, а значит, больше людей решают оставаться и не переезжать, – поясняет Александр Резунов.

Кроме этого, в рамках проекта «Культура малой родины» в 2022 году были выполнены работы по капитальному ремонту Мглинского центрального Дома культуры. Были отремонтированы входное крыльцо с пандусом, входной тамбур, коридор, санузел, гардероб, фойе, лестничная клетка, заменены ограждения лестничных маршей и установлены наружные двери.

***

Мглинский район сейчас выглядит чистым и ухоженным. Местные власти уделяют большое внимание порядку и благоустройству территории. На 2023 год у района большие планы, важнейшим среди которых является завершение строительства очистных сооружений, что даст новый импульс развитию.

НАВЛИНСКИЙ РАЙОН:

ДИНАМИЧНОЕ РАЗВИТИЕ

Навлинский район был образован в 1929 году и располагается в юго-восточной части области. Здесь сложился эффективный аграрно-индустриальный комплекс, обеспечивающий стабильные поступления в бюджеты всех уровней. В масштабах региона известны такие местные предприятия, как агрохолдинг «Добронравов АГРО», завод «Промсвязь», кирпичный завод, ООО «ЦТК» и другие. Сегодня Навлинский район демонстрирует стабильное развитие, что подтвердили итоги 2022 года. Так, в минувшем году объем отгруженных товаров, выполненных работ и услуг собственными силами составил свыше 2,7 млрд. рублей.

ПРОМЫШЛЕННОСТЬ

Предприятиями обрабатывающей промышленности Навлинского района в 2022 году было произведено и отгружено продукции в объеме 1,4 млрд. рублей, темп роста составил 107,2%.

В структуре промышленного производства машиностроение занимает 31,0%; лесная отрасль – 20,6%; пищевая отрасль – 30,8%; производство строительных материалов –18,2%.

– У нас в районе стабильно поддерживают высокие темпы производства ПАО Навлинский завод «Промсвязь», ООО «Транслес», ООО «Навлинские продукты», ООО «Брянский кирпичный завод». Существенно набирает производственные обороты ООО «ЦТК», – поясняет глава районной администрации Александр Прудник.

СЕЛЬСКОЕ ХОЗЯЙСТВО

В Навлинском районе общая посевная площадь сельскохозяйственных культур в 2022 году составила 26,8 тыс. га, в том числе 12,7 тыс. га было занято зерновыми и зернобобовыми культурами. Как итог – произведено 62,8 тыс. тонн зерна (темп роста – 102%) и 71,5 тыс. тонн картофеля (темп роста – 122,6 %).

БЛАГОУСТРОЙСТВО И ГОРОДСКАЯ СРЕДА

– Дорожная тема для муниципалитета остается одной из важнейших. В прошедшем году на ремонт и содержание дорог направлено свыше 40 млн. рублей бюджетных средств, в том числе за счет субсидирования из областного бюджета – 17,8 млн. рублей, – отмечает глава райадминистрации.

Благодаря этому был проведен ремонт дорог по пер. Полины Осипенко, по улицам Карачевской, Ленина, Навлинской, ремонт подъездной дороги к многоквартирному дому № 8 по ул. Генерала Петренко. В течение года проводились работы по содержанию дорог.

Не оставляет местная администрация без внимания и вопрос водоснабжения. В 2022 году были проведен капитальный ремонт водонапорной башни в с. Ревны. Обновились водопроводные сети по ул. Садовой и Молодежной в с. Бяково; ул. Новой в с. Алешинка; ул. Орловской, ул. Мелиораторов, пер. Лесному, ул. Березинка в р.п. Навля.

Продолжена работа по организации уличного освещения населенных пунктов района, на эти цели направлено свыше 1,8 млн. руб.

– В 2022 году наши Алешинское и Чичковское сельские поселения приняли участие в региональном конкурсе проектов инициативного бюджетирования. Два проекта инициатив жителей этих поселений попали в состав призеров конкурса. Благодаря этому получили софинансирование на ремонт гаража для пожарной машины в с. Чичково и благоустройство кладбища в с. Глинное, привлечено почти 1,4 млн. руб., – рассказал Александр Прудник.

В рамках нацпроекта «Формирование комфортной городской среды» в 2022 году были проведены работы по благоустройству 2 дворовых территорий (ул. Красных Партизан, д. № 26 и ул. Генерала Петренко, д. № 8).

Осуществляется на территории района и программа «Проведение капитального ремонта общего имущества многоквартирных домов на территории Брянской области». В ее рамках был проведен капремонт кровли многоквартирного дома по адресу: ул. Генерала Петренко, д. 4 и текущий ремонт фасада МКД по ул. Красных Партизан, д. 15.

– Пожалуй, главная цель на 2023 год – провести строительство 2-го этапа очистных сооружений. Это важно не только для экологии, но и для дальнейшего промышленного развития района. Мы также продолжаем ремонт автомобильных дорог, запланировано строительство новой скважины, водонапорной башни и сетей в микрорайоне Строитель. Продолжается и модернизация уличного освещения в целях создания современных комфортных условий, отвечающих требованиям безопасности, в рамках федеральной программы по модернизации школьных систем образования осуществляется капитальный ремонт двух школ – Щегловская школа и Навлинская школа № 1, – рассказал глава муниципалитета.

В составе Навлинского района 85 населенных пунктов, в которых проживает 25983 человека.

Новая техника на полях района.

А. Прудник вручает ключи от квартир детям-сиротам.

Навлинская школа № 2 после капитального ремонта.

Новая спортивная площадка.

МЕРЫ СОЦИАЛЬНОЙ ПОДДЕРЖКИ

Сертификаты на улучшение жилищных условий в рамках ФП «Жилище» получили два человека (один вынужденный переселенец и один гражданин-инвалид).

По программе «Обеспечение жильем молодых семей» одной молодой многодетной семье на приобретение жилья из бюджета выделено 677 тыс. рублей.

Детям-сиротам в 2022 году было приобретено и передано 12 квартир на сумму 25,5 млн. руб. Работа по обеспечению жильем детей-сирот продолжается, на приобретение и строительство жилья в бюджете на 2023 год предусмотрено 64,7 млн. руб.

ОБРАЗОВАНИЕ

– У нас в районе функционирует 15 школ, гимназия, 3 учреждения дополнительного образования, 8 детских садов, 2 структурных подразделения, 5 групп дошкольного образования на базе 4 школ. В 2022 году район включился в реализацию федеральной программы по модернизации системы школьного образования. Благодаря этому было капитально отремонтировано здание Навлинской школы № 2. Также для нее было закуплено новое оборудование, – рассказал Александр Прудник.

Также в минувшем году с привлечением областных субсидий был проведен капитальный ремонт спортивного зала Алтуховской школы; отремонтированы кровли в Пролысовской и Щегловской школах, Клюковенском и Зубовском детских садах; заменены стеклопакеты в Алексеевском и Клюковенском детских садах, Бяковской и Щегловской школах; приобретены спортивная форма и спортинвентарь для учащихся ДЮСШ.

– Но и за счет районного бюджета тоже делается немало. Например, мы модернизировали котельную Пролысовской школы за 6,2 млн. руб. Также за счет местной казны было приобретено оборудование для дооснащения Навлинской основной школы. Были отремонтированы школьные столовые; приобретена школьная мебель; проведен ремонт детского сада № 3 и Зубовского д/с, частичный ремонт ограждений Бяковской школы и детского сада № 4 и так далее, – пояснил глава муниципалитета.

В 2023 году уже заключены контракты и начаты работы по ремонту Навлинской СОШ № 1 и Щегловской школы.

ФИЗКУЛЬТУРА И СПОРТ

По официальным данным, численность занимающихся физической культурой и спортом в 2022 году составила 4905 человек – это около 19% от всех проживающих в районе.

– Пожалуй, одно из главных спортивных событий прошедшего года – открытие малой спортивной площадки ГТО в п Навля, построенной в рамках регионального проекта «Спорт – норма жизни». Понятно, что на ней не только будут сдаваться нормы – это полноценный комплекс, который позволяет нашей молодежи с пользой проводить досуг, укрепляя себя, – заметил Александр Прудник.

Также в минувшем году было обустроено временное ограждение и освещение ледовой спортивной площадки в парке им. Князева стоимостью 2,5 млн. руб.

***

Сегодня Навлинский район демонстрирует стабильное и уверенное развитие. Наличие прочной промышленной базы, развитый сектор сельского хозяйства дают возможность с уверенностью смотреть в завтрашний день. Региональные власти во главе с губернатором Александром Богомазом оказывают муниципальному образованию всестороннюю помощь. Все это вкупе позволяет делать жизнь навлинцев комфортнее.

В масштабах региона известны такие навлинские предприятия, как агрохолдинг «Добронравов АГРО», завод «Промсвязь», кирпичный завод, ООО «ЦТК» и другие.

ПОГАРСКИЙ РАЙОН: УСТОЙЧИВЫЙ РОСТ

Сегодня Погарский район объединяет 119 населенных пунктов. Здесь, как и по всей области, последние годы происходит ряд позитивных изменений. Связано это в первую очередь с реализацией федеральных проектов и программ, а также с деятельностью областного правительства во главе с губернатором Александром Богомазом. Впрочем, и сам район обладает хорошей экономической базой, обеспечивающей значительную часть муниципального бюджета. 2022 год продолжил общую линию в социально-экономической жизни района на уверенный рост.

Погарская сигаретно-сигарная фабрика – градообразующее предприятие.

ПРОМЫШЛЕННОСТЬ

Градообразующим предприятием на протяжении уже более века для Погара является сигаретно-сигарная фабрика. Здесь трудится порядка 600 человек.

– На данном предприятии среднемесячная заработная плата в прошлом году увеличилась на 16,3% и сложилась в размере 56,3 тыс. рублей. Объем отгруженной продукции (без НДС и акцизов) составил 4 млрд. 55 млн. рублей, увеличившись на 18,6% к уровню 2021 г. А объем уплаченных налогов в бюджеты всех уровней по итогам 2022 г. вырос на 25,7%, – поясняет глава районной администрации Сергей Цыганок.

В 2022 г. на территории сигаретно-сигарной фабрики открыт новый цех по производству пластиковой тары. В кратчайшие сроки был возведен современный цех, оснащенный термопластавтоматами, где выпускают продукцию для нужд предприятия и для других потребителей. Новая линия, рассчитывают на предприятии, позволит полностью заместить пластиковую упаковку, которая поступала в Погар из соседней Калужской области.

Кроме того, в промышленном секторе Погарского района работают ООО «Молоко», ООО «Технопарк-Девелопмент», ООО «Авангард-Технология», ООО «Ретро», ООО «Консервный завод «Агриппина» и другие производства.

СЕЛЬСКОЕ ХОЗЯЙСТВО

Площадь сельскохозяйственных угодий района составляет 83,6 тыс. гектаров. Под посевами сельскохозяйственных культур 51422 гектаров пашни. Под зерновыми культурами занято 20 тыс. га, или 39% всей посевной площади района. Валовой сбор зерна в 2022 году в хозяйствах всех категорий составил 99 тысяч тонн.

Под картофелем занято 4 тыс. га (темп роста 107% к 2021 г.). Валовой сбор картофеля – 130 тысяч тонн. Средняя урожайность – 327 центнеров с гектара.

Наиболее крупными производителями этой культуры в районе являются АО «Погарская картофельная фабрика»; общества с ограниченной ответственностью «Радогощ», «Меленский картофель»; СПК «Тарасовка», «Агролидер», КФХ Богомаз О.И., ИП ГКФХ Жилонова О.И., ИП ГКФХ Романов О.М.

Лидер отрасли в районе – «Погарская картофельная фабрика» за 2022 год произвела 6282 тонны картофельных хлопьев.

Численность постоянного населения района на 01.01.2021 составила 29424 чел., на долю городского населения (32%) приходилось 9484 чел.

За прошедший год производство молока выросло на 5% к уровню 2021 г. и составило 15,1 тысячи тонн за счет увеличения поголовья коров в сельскохозяйственных организациях.

– Рост производства молока в районе обеспечило общество с ограниченной ответственностью «Колхозник», где завершен инвестиционный проект по расширению действующего производства МТФ со строительством корпусов на 1450 скотомест, введен в эксплуатацию молочный блок. Сумма вложенных инвестиций за 2022 год составила 262,2 млн. руб., – рассказал Сергей Цыганок.

Он также пояснил, что сейчас в районе в сфере АПК работает 631 человек. Средняя заработная плата по крупным и средним предприятиям в отрасли сельского хозяйства за 2022 г. составила 43,7 тыс. рублей, увеличившись на 14,6% к уровню 2021 г.

ВОДОСНАБЖЕНИЕ

– Изношенность водопроводных и канализационных сетей в районе составляет более чем 85%. Ничего удивительного, ведь этой проблемой не занимались десятилетиями. Это общая проблема для многих регионов. Благодаря федеральным и региональным проектам и программам в последние годы ситуация стала улучшаться, – рассказывает глава районной администрации.

Так, в 2022 году по программе «Чистая вода» была осуществлена реконструкция водопроводных сетей по городским улицам Жданова, Нижне-Ленинской, Луговой и Буденного. В планах на 2023 г. проведение реконструкции водопроводных сетей по ул. Щорса и ул. Шевченко в Погаре.

Капитально отремонтированное здание МБУК «Централизованная библиотечная система Погарского района».

ДОРОЖНАЯ СЕТЬ И БЛАГОУСТРОЙСТВО

В Погарском районе в 2022 году капитально отремонтировано 5 км дорог по 12 городским улицам: 1-й пер. Пролетарский, Спортивная, Свободы, Пушкина, Урицкого, Веркеевка, Дружбы, Южная, Октябрьская, Воинов-интернационалистов.

В сельских поселениях района за счет областных средств отремонтированы два моста через реку в с. Посудичи и д. Михновка, а также 3 автодороги на общую сумму 24,8 миллиона рублей.

За счет средств областного бюджета капитально отремонтировано здание автовокзала на 5,3 млн. руб.

– В рамках программы «Комфортная городская среда» новый облик приобрели 6 дворовых территорий за счет бюджетов всех уровней на общую сумму 4,1 млн. рублей. Здесь появился асфальт, были установлены новые лавочки. Дворы стали уютнее, – рассказывает Сергей Цыганок.

С. Цыганок вручает жилищный сертификат.

Отремонтированный фонтан в парке культуры и отдыха.

В рамках конкурсного отбора инициативных проектов муниципальных образований в поселке Погар в 2022 году был отремонтирован фонтан в парке культуры и отдыха на сумму 4,2 млн. руб. Не забыты памятники в сельских поселениях. В рамках данной программы отремонтировано 10 памятников и обелисков.

ОБРАЗОВАНИЕ

В Погарском районе, так же, как и во всех муниципальных образованиях Брянщины, в 2022 году продолжалась работа по созданию более комфортных условий в образовательных учреждениях.

– Благодаря финансовой помощи правительства Брянской области в 5 детских садах (это Вадьковский, Гетуновский, Кистерский, Чайкинский и детсад № 5 Погара) и 3 сельских школах района (Романовской, Сопычевской, Куровской) установлены новые оконные блоки. Нами была произведена замена кровель в Сопычевской, Кистерской школах и погарского детсада № 1. В 2022 году отремонтирована крыша здания Погарского дома творчества, – рассказал Сергей Цыганок.

Важным событием стал капитальный ремонт здания школы № 1 пгт Погар. На эти цели было направлено 31,85 млн. руб. Кроме того, в обновленную школу было закуплено новое оборудование еще на 7,5 млн. руб.

Был выполнен ремонт спортзала Гетуновской школы.

КУЛЬТУРА

– Мы на себе ощущаем плюсы реализации проекта «Культура малой Родины». В минувшем году по нему были отремонтированы здания сельских Домов культуры в Посудичах, Мадеевке, кровля Дома культуры в с. Городище Погарского района, – поясняет глава районной администрации.

За счет средств областного бюджета было капитально отремонтировано здание МБУК «Централизованная библиотечная система Погарского района». А библиотечный фонд пополнился на 2980 книжных экземпляров.

В текущем году в рамках проекта «Культура малой Родины» на ремонт зданий Домов культуры в с. Стечна, Борщово, Городище планируется направить 20,8 млн. руб. В планах проведение технического оснащения музея «Радогощ», приобретение автоклуба.

Развитие физической культуры и спорта является одним из приоритетных направлений в реализации задач социальной политики муниципального района.

ЖИЛЬЁ

В 2022 году в Погарском районе по федеральной целевой программе «Жилище» и подпрограмме «Обеспечение жильем молодых семей в Брянской области» 3 молодые многодетные семьи получили целевые субсидии в размере 2,7 млн. руб. на приобретение жилья.

Реализуется в муниципальном образовании и политика по приобретению жилья для детей-сирот. В минувшем году приобретено шесть квартир общей стоимостью 12,7 млн. руб.

***

Погарский район демонстрирует устойчивый рост. Здесь есть градообразующее предприятие, сложился сильный сектор АПК. Все это дает хороший фундамент местному бюджету, что в совокупности с деятельностью областного правительства позволяет проводить политику по улучшению условий жизни людей на территории района.

ПОЧЕПСКИЙ РАЙОН:

КЛАСТЕР ФАРМАКОЛОГИИ И НЕ ТОЛЬКО

Как город-крепость Почеп известен с 1500 года из «Краткой Волынской летописи». Несколько веков Почеп был сторожевой крепостью. Осенью 1918 года был образован Почепский уезд. Затем уезд, в 1929 году преобразованный в Почепский район, входит в состав Западной, позднее Орловской области. 5 июля 1944 года Указом Верховного Совета СССР была выделена Брянская область, куда и вошел Почепский район. Сейчас эта территория – сложившийся аграрно-индустриальный кластер, в котором реализуется несколько инвестиционных проектов, имеющих федеральное значение.

АПК

Общая посевная площадь по району в 2022 году составила 62512 га. Ввод в оборот земель сельхозназначения составил 1500 га, в том числе за счет культуротехнических работ 967 га.

Валовой сбор зерновых и зернобобовых культур (с учетом кукурузы на зерно) в бункерном весе составил 129495,7 т при средней урожайности 62,5 ц/га (выше уровня 2021 года на 10,3 ц/га).

Валовой сбор картофеля в районе составил 45682,7 т при урожайности 392,1 ц/га (выросла на 16,8 ц/га к уровню предыдущего года).

В отрасли мясного скотоводства успешно реализуется инвестиционный проект ООО «Брянская мясная компания» по производству высокопродуктивного мясного поголовья крупного рогатого скота. В районе на пяти откормочных площадках АПХ «Мираторг» содержится 34,5 тыс. голов КРС.

ПРОМЫШЛЕННОСТЬ

Промышленный сектор экономики района представлен ФГУП «Московский эндокринный завод» филиал «Почеп» (производство медицинских изделий), филиал «ЭНДОФАРМ Агро» (обеспечение импортозамещения по маку пищевого назначения); ККЗ АО «Куриное Царство-Брянск» (производство комбикормов), Почепское обособленное подразделение ООО «Возрождение» (производство хлебобулочных изделий), ООО «Почеп-молоко» (производство молочной продукции), ООО «Молград» (производство молочной продукции), ООО «Балт» (производство заменителя цельного сухого молока для сельскохозяйственных животных).

– В октябре 2022 года в Почепский филиал Московского эндокринного завода поступила первая партия опийного мака, выращенного на полях нашего же района. Сырье необходимо для производства отечественных обезболивающих препаратов. Это проект федерального масштаба. Почепское производство – единственное не только на территории России, но и на всем постсоветском пространстве. В Почепском районе в этом году маком засеяно 400 гектаров, а выход на промышленные масштабы производства субстанций запланирован на I квартал 2025 года. Но главное, это вклад нашего района в фармакологическую безопасность страны. Кроме того, предприятие – активный помощник в проведении районных мероприятий, – рассказал глава администрации района Андрей Москвичев.

ИНФРАСТРУКТУРА

Как и по всей области, 2022 год был примечателен для Почепского района масштабным ремонтом автомобильных дорог. Например, в райцентре были отремонтированы дороги общей протяженностью 2,06 км, по району общей протяженностью 2,983 км.

В городе Почепе проведен капремонт автомобильной дороги по ул. Стародубской с ремонтом тротуара, по улице Хаботько, улице Толстого. Также ремонт автодорог провели в поселках Московский, Роща, Озаренный и селе Витовка.

– Занимаемся мы и решением вопросов водоснабжения. Не секрет, что это одна из главных тем для жителей. Например, в рамках федерального проекта «Чистая вода» в 2022 году был начат 2-й этап реконструкции водопроводной сети в с. Баклань, построено водозаборное сооружение в с. Семцы, проведена реконструкция водопроводной сети в с. Сетолово, – поделился глава районной администрации.

Кроме того, по государственной программе «Развитие топливно-энергетического комплекса и жилищно-коммунального хозяйства Брянской области на 2022 год» был проведен капремонт водопроводных сетей в с. Витовка и с. Дмитрово.

– Уверенно можно сказать, что проект «Формирование комфортной городской среды» помогает делать Почеп комфортнее и современнее. В 2022 году у нас были благоустроены две дворовые территории, где расположено 7 МКД. Жители довольны, а это самое важное, – отмечает Андрей Москвичев.

Успешно участвует район и в конкурсном отборе инициативных проектов муниципальных образований. Эта практика, запущенная в регионе несколько лет назад по инициативе губернатора Александра Богомаза, позволяет жителям получать финансирование на решение локальных задач.

– В 2022 году в рамках инициативного бюджетирования, как мы привыкли называть это направление, победителями стали несколько проектов жителей нашего района. Например, проведено благоустройство и озеленение сквера Школьного. Отремонтированы памятники воинам-освободителям в ВОВ в с. Витовка, д. Игрушино и с. Печня, – поясняет глава районной администрации.

За счет средств областного бюджета в 2022 году был проведен капремонт здания автостанции.

ОБРАЗОВАНИЕ

– Главной стройкой 2022 года для района, конечно, стало здание детского сада «Малыш». Открыли мы его уже в апреле этого года. Здание рассчитано на 200 мест, большинство из них – 120 – для малышей от полутора до трех лет. Здесь открыто 10 групп для детей дошкольного возраста: четыре для детей раннего возраста и шесть разновозрастных групп. К слову, изначально планировалась лишь пристройка на 55 мест, но губернатор Александр Васильевич принял решение строить полноценный детский сад. И жители ему очень благодарны. Родители, имея возможность отдавать ребенка в детсад, в котором созданы современные комфортные условия для детей, могут спокойно работать, – заявляет Андрей Москвичев.

В лаборатории фармпроизводства.

А. Москвичев вручает паспорта юным жителям района.

Новый детсад «Малыш».

Преобразившийся сквер Победы.

Кроме того, в 2022 году по госпрограмме «Модернизация системы образования» был выполнен капремонт в МБОУ «СОШ им. Н.А. Некрасова». При этом не просто обновлено здание, но и закуплено современное оборудование для учебного процесса. Также за счет регионального и местного бюджетов были заменены оконные блоки в дошкольных учреждениях (МБДОУ «Дюймовочка», МБДОУ «Одуванчик», МБДОУ «Чебурашка») и общеобразовательных учреждениях (МБОУ «Ворминская СОШ», МБОУ «Первомайская СОШ», МБОУ «Добродеевская СОШ»). Осуществлен капремонт кровли в МБОУ «Первомайская СОШ». Отремонтировано и МБОУ «Макаричская СОШ».

По региональному проекту «Современная школа» проведена работа по созданию центров образования естественно-научного и технологического профилей «Точка роста» на базе муниципальных общеобразовательных учреждений МБОУ «Ворминская СОШ», МБОУ «СОШ им. Карла Маркса», МБОУ «Красноргская СОШ имени А.К. Толстого», МБОУ «Сетоловская СОШ», МБОУ «Витовская ООШ».

СПОРТ

С января 2022 года в Почепском районе начал работу Ледовый дворец. На ледовой арене проводятся занятия юных хоккеистов (65 человек), массовые катания населения, тренировки взрослой команды по хоккею и игры «Ночной лиги».

МЕДИЦИНА

В рамках реализации региональных программ модернизации первичного звена здравоохранения в 2022 году был выполнен капремонт Московской участковой больницы, приобретены 4 легковых автомобиля, оборудование (кольпоскоп, светильники медицинские передвижные, эндоскоп).

Кроме того, за счет субсидий из областного бюджета было приобретено и другое медицинское оборудование – стоматологическая установка, пульсоксиметры, выполнены работы по техническому оснащению и обеспечению безопасности (включая пожарную), устройство ограждения территории учреждения.

***

Сегодня Почепский кластер – одна из стратегических территорий в масштабах не только области, но и страны. Реализация проекта по импортозамещению производства обезболивающих имеет федеральное значение. Вместе с тем местная администрация в тесном тандеме с командой губернатора Александра Богомаза реализует комплекс проектов и программ, направленных на повышение качества жизни в районе.

В 2022 году было заключено 12 контрактов на приобретение жилых помещений (квартир) для обеспечения жильем детей-сирот и детей, оставшихся без попечения родителей. Улучшили жилищные условия 2 молодые семьи, 2 гражданина из числа пострадавших от радиационного воздействия вследствие аварии на ЧАЭС. Предоставлено 2 земельных участка для индивидуального жилищного строительства многодетным семьям.

Сканворд

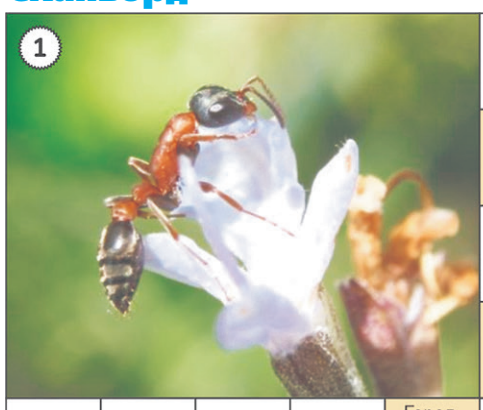

Первенство по футболу
Комиссар в книгах Жоржа Сименона
Резкий изгиб
Клевета, ложное обвинение
Яркий образ для роли
Союз государств
Дача в горах Швейцарии
Продолжительный кутёж
Дворец-музей в Санкт-Петербурге
Автор «Трёх Толстяков»
Город, знаменитый соловьями
Змеиный язык
"Блин" метателя
Им терпеливые крепость берут
1
Режиссёр, снявший "Морозко"
Набор информации
Немножко, самая малость (разг.)
Мужчина с зарослями под носом
Клыкастая ластоногая самка
"Добрый" коллега сатиры
"... сказка сказывается"
Совокупность мачт, реев и др.
Телохранитель царя на Руси
Ремни, удила и поводья
Работа головой в знак приветствия
Вторая по величине после Вислы
Мягко говоря, неправда
Афиша на будущее
Французское "путешествие"
А ковры там самые лучшие
"Кин-...-...!" (кинофильм)
Итальянский футбольный клуб
Сияние вокруг головы
"Верх" в Зазеркалье
Шнур под напряжением
Птица - детское такси
Местность позади фронта
Разгульный выпивоха
Главное русское имя
Киношный конец инженера Гарина
Длинная насыпь
Творческий работник
2
Поясок бочонка
Пустыня в Чили
Собакоголовая змея
Джаз для пребывающих в печали
Вылет мяча за пределы поля
Его излучает калорифер
Английский хоккей с мячом на льду
Кустарниковая ива
Речевая единица
Приток Дуная

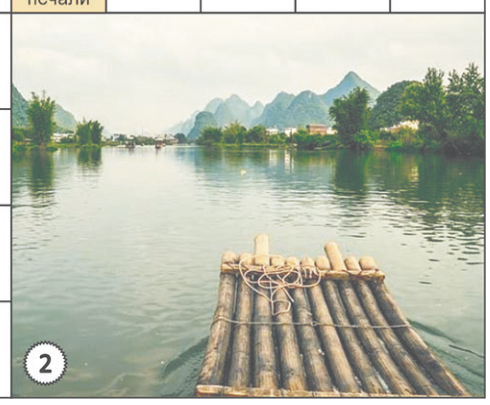

Ответы на сканворд, опубликованный в прошлом номере

По горизонтали: Секстет. Венок. Стихи. Обилие. Краб. Каперсы. Отбор. Шаль. Лукум. Эскиз. Сага. Клиент. Каас. Тезис. Амбал. Ант. Санитар. Лаг. Зала. Лиотар. Катманду. Выть.

По вертикали: Шевро. Калькуляция. Винчи. Покои. Лье. Макси. Ромэн. Текст. Страус. Седи. Рыбак. Алан. Хна. Икебана. Копи. Берёза. Иглу. Атлет. Шассе. Азов. Затраты. Грин. Лат. Ступенька. Стихарь.

Прогноз погоды

Дата	четверг, 15 июня	пятница, 16 июня	суббота, 17 июня	воскресенье, 18 июня	понедельник, 19 июня	вторник, 20 июня	среда, 21 июня
Осадки							
Температура воздуха ночью	+13	+13	+17	+16	+16	+14	+15
Температура воздуха днем	+25	+27	+28	+27	+28	+24	+24
Атмосферное давление	748	746	745	745	746	748	750

НЕБЛАГОПРИЯТНЫЕ ДНИ

17 июня (5.00–16.00). Возможны заболевания верхних дыхательных путей, головные боли, кишечные расстройства.

20 июня (0.00–11.00). Вероятны боли в суставах, спазмы сосудов, обострение урологических заболеваний.

АСТРОЛОГИЧЕСКИЙ ПРОГНОЗ с 19 по 25 июня

ОВЕН (21.03-20.04). На работе постарайтесь не конфликтовать с начальством, проявите выдержку, соблюдайте приличия, это вам зачтется. В выходные веселитесь от души, только постарайтесь не растратить сразу все денежные запасы.

ТЕЛЕЦ (21.04-21.05). Вам придется разгребать рутину. Будет трудно, однако награда не замедлит явиться вместе с материальным успехом, который вполне вероятен. Прислушивайтесь к новой информации, но тщательно проверяйте ее, и если она не искажена, вы сможете применить полученные сведения в работе.

БЛИЗНЕЦЫ (22.05-21.06). Будьте внимательны при общении с коллегами. Прежде чем принять важное решение, внимательно все обдумайте, и тогда у вас обязательно все получится. Вам лучше не встречаться с начальством, а тем более пытаться что-то ему доказывать. Выходные лучше провести за городом, это позволит восстановить затраченные силы.

РАК (22.06-23.07). Вы будете настолько сильны и оптимистичны, что препятствий для вас просто не будет существовать. Вы сметете их со своего пути, даже не обратив внимания. Будьте предельно внимательны с деньгами и ценными бумагами, так как высока вероятность обманов и краж.

ЛЕВ (24.07-23.08). Будет важно уметь налаживать контакты и поддерживать хорошие отношения с людьми. Вам начнут поступать предложения, связанные с дополнительным заработком, отнеситесь к ним серьезно.

ДЕВА (24.08-23.09). Вы можете совершить почти невозможное, но стоит призадуматься, стоит ли это делать. Окружающие люди будут выказывать вам симпатию, помогать и поддерживать вас. Выходные – удачное время для разгребания накопившейся домашней рутины.

ВЕСЫ (24.09-23.10). Вы будете находиться в центре внимания и событий. Вы почувствуете прилив новых жизненных сил, появятся отличные идеи. В выходные у вас обострится интуиция, которая позволит успешно справляться с накопившимися проблемами.

СКОРПИОН (24.10-22.11). Вы покажете окружающим блистательный пример профессионализма. Внимательнее следите за новостями, чтобы не пропустить важной, ну прямо-таки волшебной для вас информации. В выходные не забывайте не только о самых близких, но и о дальних родственниках.

СТРЕЛЕЦ (23.11-21.12). Вас увлечет ветер перемен. Он будет подталкивать вас к свершениям в различных сферах. Очень важно сейчас умение сосредоточиться и успеть быть в нужном месте в нужное время. Родственники могут обратиться к вам с наболевшей проблемой.

КОЗЕРОГ (22.12-20.01). Удача будет благосклонна к вам, многие дела благополучно завершатся в вашу пользу. Не следует показывать окружающим степень своей уязвимости, вашими слабыми местами могут воспользоваться. Есть шанс провести выходные дни в расслабляющей обстановке.

ВОДОЛЕЙ (21.01-19.02). Нежелательно обсуждать свою личную жизнь даже с самыми близкими друзьями. Не стройте грандиозных планов. Избежать многих конфликтов вам поможет мудрость и уступчивость. Старый друг поможет совершить вам карьерный скачок.

РЫБЫ (20.02-20.03). Нынче вы можете раскрыть свои способности и ярко проявить свою широкую и талантливую натуру. Удача будет сопутствовать вам во многом. Выходные – прекрасное время для разрушения всего ненужного и устаревшего, а также для созидания нового.

Ищу семью

Наша редакция и приют «Второй шанс» продолжают специальную рубрику. Вдруг среди опубликованных четвероногих обитателей приюта вы найдете свое счастье.

Информацию о приюте и его подопечных можно найти в соцсетях «ВКонтакте» и «Одноклассники». Также можно связаться с волонтерами приюта по телефонам: 8-900-693-97-09 (приют).

Флора – особенная кошечка. У нее ампутирован хвост. Но ей тоже нужна любящая семья. Кошечка привита, обработана, стерилизована. Ей 2–3 года.

Областная еженедельная общественно-политическая газета
Главный редактор КАДОМСКИЙ Алексей Алексеевич
УЧРЕДИТЕЛЬ И ИЗДАТЕЛЬ: ООО «Брянский рабочий»

Газета зарегистрирована в Управлении Федеральной службы по надзору в сфере связи, информационных технологий и массовых коммуникаций по Брянской области. **Серия ПИ №ТУ32-00331 от 23.12.2015 г.**
Материалы, оформленные линейкой ≡, печатаются на правах рекламы
Материалы подготовлены при содействии городских, районных и объединенных газет Брянской области.
Редакция публикует материалы, выражающие альтернативные точки зрения, не всегда разделяя мнения авторов. За достоверность информации несут ответственность авторы статей.

ТЕЛ./ФАКС РЕДАКЦИИ: 8(4832) 74-30-36.
E-mail: gazeta1917@gmail.com
СЛУЖБА РЕКЛАМЫ
74-30-36, 8-910-235-71-85, 8-903-819-22-19
E-mail: vikki002@bk.ru, gazeta1917@gmail.com

Отпечатано в ГУП "Брянское полиграфическое объединение"
Адрес: 241019, г. Брянск, пр-т Ст. Димитрова, 40
Подписано в печать: 15.06.2023 г. по графику – 20.00, фактически – 20.00
Печать офсетная.
Объем – 4 п.л.
Заказ – 1204.
Цена свободная.
12+
Подписной индекс **П 1942**
Тираж – 5000 экз.
Адрес учредителя и издателя: 241050, г. Брянск, ул. Горького, 23
Адрес редакции: 241050, г. Брянск, ул. Пролетарская, 68.
E-mail: gazeta1917@gmail.com
Номер набран и сверстан в ООО «Брянский рабочий».